Construida a Usina do Salto a Central terá Energia a 18 réis o Kilowatt. Emquanto Isso a População Carioca Paga á Light Quasi 700 réis por Kilowatt

16 PAGINAS 100 REIS

Diario Carioca

16 PAGINAS 100 REIS

Fundador: J. E. DE MACEDO SOARES

Praça Tiradentes n.° 77 | Rio de Janeiro, Terça-feira, 13 de Agosto de 1935 | Anno VIII — Numero 2.167

Bibliotheca Nacional
Av. Rio Branco, 219

Ninguem Poderá Expoliar Portugal de Uma Parcella de Seu Territorio, Em Beneficio de Quem Quer Que Seja!

As Colonias Luzas da Africa Ameaçadas de Partilha

AS GRANDES HOMENAGENS DE S. PAULO AO CHANCELLER DA PAZ

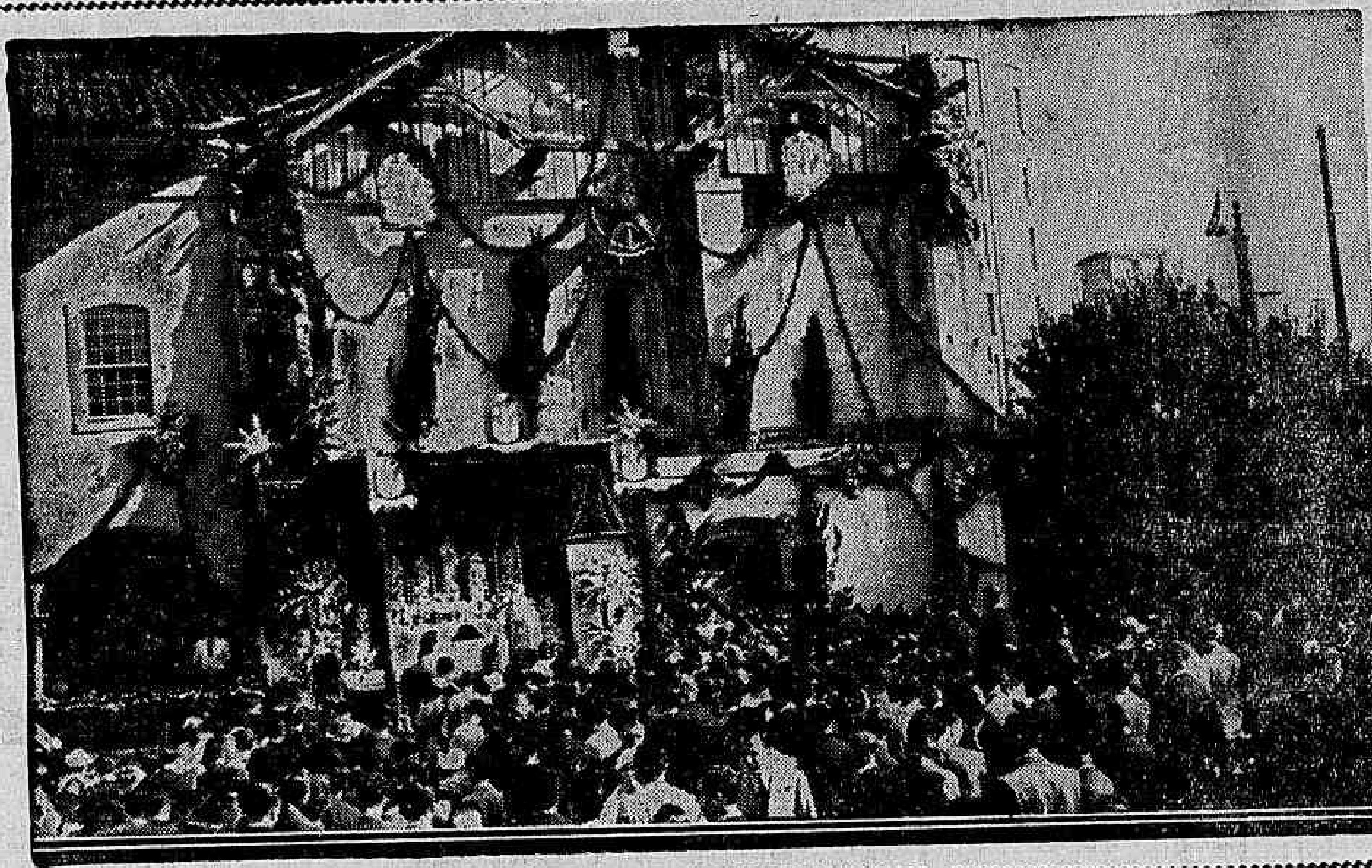

Aspecto da missa campal mandada rezar no local da historica Faculdade de Direito de S. Paulo pelo Centro XI de Agosto, em acção de graças pela visita á Paulicéa do chanceller J. C. de Macedo Soares, seu antigo presidente (Noticiario completo na 3ª pagina).

O Alte. Graça Aranha Incurso Nas Penas do Codigo Eleitoral

O DIRECTOR DO LLOYD BRASILEIRO IMPEDE O EMBARQUE DO MATERIAL ENVIADO PELO TRIBUNAL SUPERIOR PARA O PARANA' E SANTA CATHARINA

Almirante Graça Aranha

O almirante Graça Aranha, actual director do Lloyd Brasileiro, acaba de impedir o embarque do material eleitoral necessario aos Estados do Paraná e Santa Catharina.

Essa medida intempestiva do director do Lloyd, vem prejudicar fortemente o serviço eleitoral, e se fôr considerada, a rigor, segundo a letra expressa da lei que rege a materia, s. s. está perfeitamente incurso no dispositivo do Codigo Eleitoral, que manda punir criminalmente a todo aquelle que por qualquer meio venha a perturbar ou impedir os serviços eleitoraes.

Ante a gravidade do assumpto, o ministro Hermenegildo de Barros, presidente do Tribunal Superior de Justiça Eleitoral, officiou ao sr. Vicente Ráo, ministro da Justiça, pedindo immediatas providencias.

"A SÃO PAULO" Companhia Nacional de Seguros de Vida

SUCCURSAL NESTA CAPITAL: AVENIDA RIO BRANCO N.° 131 — 1.° ANDAR

Directores — DR JOSE' MARIA WHITAKER
DR ERASMO I DE ASSUMPÇAO
DR J. C. DE MACEDO SOARES

O Governador Alvaro Maia Não é Communista

O Caso do Fornecimento de Passagens á Caravana da A. N. L. — Explorações Que Não se Justificam — Como Repercutiram em Manáos as Noticias Tendenciosas Publicadas Nesta Capital

Governador Alvaro Maia

O caso do fornecimento de passagens á caravana libertadora pelo governo amazonense tem sido largamente explorado pelos adversarios do sr. Alvaro Maia. Trata-se, entretanto, de uma attitude de despeito e de vingança contra a pessoa do governador amazonense, que nada mais fez senão cumprir estrictamente o seu dever. De facto, como o chefe do poder executivo do Estado, o sr. Alvaro Maia não poderia deixar de tomar providencias acauteladoras da ordem publica, velando pela segurança da sociedade e pela garantia das instituições.

Em qualquer paiz organizado as autoridades policiaes fornecem meios de locomoção ás pessoas cuja estadia em seu territorio é considerada indesejavel, sem que isso constitua qualquer deslise ou represente qualquer manifestação de solidariedade com esses elementos suspeitos ou perigosos.

Foi isso o que acaba de acontecer em Manáos, tendo o chefe de policia local fornecido aos caravaneiros da Alliança Nacional Libertadora passagens para que os mesmos se retirassem mais rapidamente do Estado, em busca de outras paragens mais favoraveis ás suas prégações extremistas.

Pode-se mesmo accrescentar que o acto do sr. Alvaro Maia, além de resguardar a ordem publica, demonstrou os propositos democraticos e civilisados de seu governo, tratando os adversarios com respeito e sentimentos humanitarios, mesmo quando elles são inimigos declarados do regime constitucional vigente.

Por tudo isso, se ha alguma coisa a censurar nesse episodio, é certamente a conducta injustificavel de certos adversarios do governador amazonense, que procuraram explorar de modo escandaloso um acto que, afinal de contas, só merece ser elogiado.

Ainda a proposito desse caso, o DIARIO CARIOCA recebeu o seguinte telegramma:

MANA'OS, 12 — (D. C.) — Causaram estranheza nesta capital as noticias e commentarios publicados no Rio attribuindo idéas communistas ao governador Alvaro Maia. Não ha aqui quem ignore o passado politico e a orientação doutrinaria do illustre amazonense, que fez sua formação cultural dentro das idéas e principios democraticos. Além do mais, o governador do Estado já fez declarações publicas contrarias ás theorias e aos partidos extremistas e, no exercicio de seu alto cargo, não admittirá a propaganda subversiva das organizações extremistas.

ENERGICA NOTA DA LEGAÇÃO PORTUGUEZA EM PARIS

OS PORTUGUEZES SE LEVANTARIAM COMO UM SO' HOMEM

PARIS, 12 (Especial para o DIARIO CARIOCA) — Em Londres, segundo affirmou em sua edição de sabbado o "Echo de Paris" certos circulos interessados na solução do conflicto italo-abyssinio suggeriram a idéa da partilha das colonias portuguezas. Com essa partilha, que se faria a troco de compensações financeiras, poder-se-ia evitar a guerra imminente.

A Legação Portugueza em Paris enviou, porém, aos jornaes a seguinte nota:

"As colonias portuguezas, parte integrante do territorio nacional, não podem ser objecto de nenhuma negociação diplomatica ou transacção financeira. A actual situação financeira de Portugal, que póde ser citada como modelo e exemplo, torna absurda toda eventualidade de compensação financeira de que não tem absolutamente necessidade. Nenhuma razão poderia ser invocada para pôr em causa os direitos de soberania de Portugal sobre as possessões de ultramar direitos que resultam de uma occupação secular e de uma administração colonial que não receia nenhum confronto. Seria illusorio acreditar na possibilidade da espoliação pacifica de uma parcella do territorio portuguez em beneficio de quem quer que seja, porque o governo e o povo portuguezes se levantariam para a defesa dos seus direitos, com todas as forças e por todos os meios até o fim."

General Carmona

(Continúa na 16.ª pag.)

Desvendando o Mysterio das Mattas do Piahy

O DIARIO CARIOCA inicia hoje a publicação de uma serie de reportagens sobre o encontro macabro das mattas do Piahy, baseadas em pesquisas por nós effectuadas no local. O cliché acima reproduz uma photographia inédita do sargento Roberto. Na 16.ª pagina encontrarão os leitores a nossa primeira reportagem em torno do palpitante assumpto.

AS LAMURIAS Patrioticas da Light and Power

Depois de Affirmar Que o sr. Marques dos Reis Mandara Construir a Usina do Salto Tangido Por Paixões Pessoaes, a Empresa Canadense Reconhece a Correcção e a Dignidade do Ministro da Viação

Num communicado da Light vindo á luz num matutino de domingo ultimo lêm-se considerações muito curiosas sobre o preço da energia electrica no Districto Federal.

Batendo-se pelo abandono do projecto de construcção da usina do Salto affirma o escriba da Light que seria um erro tremendo augmentar as disponibilidades de energia, pois tal facto determinaria a impossibilidade de vir a empresa canadense a baixar o preço do kilowatt-hora.

Depois de citar varios autores estrangeiros, dan-

(Continúa na 16.ª pag.)

Sr. Marques dos Reis

NO SENADO

A sessão de hontem, no Monroe, teve inicio com a presença de 23 senadores. Do expediente constou a leitura do parecer da Commissão de Constituição contrario ao projecto do sr. Pacheco de Oliveira que manda abrir o credito de 250 contos para reparo no edificio e installações da Faculdade de Medicina da Bahia.

A CONSTITUCIONALIZAÇÃO DO ESPIRITO SANTO

Em seguida, o sr. Genaro Pinheiro, pronunciou rapidas palavras, congratulando-se pela promulgação da Carta Politica do Estado do Espirito Santo. Concluindo, o senador capichaba requereu um voto de congratulações do Senado pelo acontecimento que constitue motivo de jubilo não só para aquelle Estado, como para todo o paiz. Esse pedido foi approvado, sendo, logo após, levantada a sessão.

A agua e os moradores do Pedregulho

HA OITO ANNOS QUE A "CAIXA" NÃO FUNCCIONA!

Um supplicio que precisa acabar

Recebemos hontem a visita de uma numerosa commissão de moradores do morro do Pedregulho que nos veiu contar a situação em que se encontram sem agua, depois de terem feito enormes sacrificios de dinheiro e de trabalho.

E contaram-nos o seguinte: em 1927 os moradores do morro do Pedregulho reuniram-se em commissão e foram á Directoria de Aguas e Esgotos pedir agua para o morro. Ali souberam que não havia verba para adquirir o terreno. Os moradores, então, cotizaram-se e adquiriram o terreno na propriedade do sr. Manoel Guimarães, doando-o, por escriptura, á Fazenda Nacional para a construcção da caixa dagua. Foi então adquirida a caixa e os encanamentos, sendo o trabalho feito pelos moradores do morro, que abriram valas transportaram os canos, tudo emfim fizeram para terem agua. A caixa foi montada e junto á caixa, para elevar a agua, foi installado um "burrinho". Ficou guardando o "burrinho" e a caixa um cavalheiro da Repartição de Aguas, cujo nome é José Lopes, que, até hoje, não permittiu o funccionamento do "burrinho". Desse modo a caixa nunca encheu e os moradores são obrigados a uma viagem de cerca de um kilometro para apanhar agua em latas de kerosene!

Essa situação acabou cansando os moradores que resolveram reclamar. E estão reclamando contra o logro de que foram victimas. Gastaram dinheiro, tempo e trabalho e têm apenas uma caixa dagua desoladamente secca.

Urge uma providencia, mas uma providencia efficiente, que faça funccionar o "burrinho" e encher a caixa dagua para que ella cumpra a sua missão, que é distribuir o precioso liquido entre os moradores do morro do Pedregulho.

Dr. José de Albuquerque

CLINICA ANDROLOGICA

Affecções venereas e não venereas dos orgãos sexuaes do homem. Perturbações funccionaes da sexualidade masculina. — Diagnostico causal e tratamento da

Impotencia em moço

RUA 7 SETEMBRO, 207 — De 1 ás 6 horas

O chefe interino do D. E. P. do Ministerio da Agricultura

Na ausencia do sr. Aurino de Moraes, que seguiu para a Argentina, na comitiva do ministro Odilon Braga, foi designado para o serviço de ligação entre o gabinete e a imprensa o nosso confrade Rodrigues de Alencar funccionario do Departamento de Estatistica da Producção.

Syndicato dos Vendedores Pracistas do Rio de Janeiro

"LEI DE FERIAS"

Os Vendedores Pracistas, estando empenhados na regularização da Lei de Férias, que até então tem sido questão de estudo, de diversos Syndicatos Trabalhistas provenientes das reclamações constantes por parte dos prejudicados, resolveu uma commissão promover uma reunião em sua séde social, á rua da Quitanda n. 72, 2º andar no dia 20 do corrente, ás 20 horas afim de melhor estudar uma mensagem aos membros da revisão na Camara Federal, do projecto da lei em questão; esta reunião foi promovida pelo sr. Paulo Baeta Neves, vendedor da Casa Pratt, o qual, por intermedio da directoria do Syndicato dos Pracistas fez convidar diversos directores de syndicatos de classe afim de cooperar sobre a referida mensagem e sobre o item a ser applicado no projecto da Lei de Férias.

Nessa reunião o sr. Paulo Baeta Neves apresentará pelo Syndicato dos Vendedores Pracistas do Rio de Janeiro uma suggestão sobre a sua classe, tendo como a xiliar no assumpto em questão o sr. Arthur Hildebrandt que tendo estudado as necessidades sobre o assumpto, apresentará, egualmente suas apreciações, removendo o modo possivel na applicação da referida Lei, aos collegas que trabalham da commissão.

Foram Excepcionaes as Homenagens Prestadas em São Paulo ao Chanceller da Paz

UMA NOTAVEL ORAÇÃO DO SR. MACEDO SOARES AOS UNIVERSITARIOS PAULISTAS

A FESTA DA TRADIÇÃO — UMA REUNIÃO CHEIA DE EVOCAÇÕES NO CLUB COMMERCIAL — UMA RECEPÇÃO NO HOTEL ESPLANADA — NO INTERNATO S. JOSE' — HOMENAGENS AO PRESIDENTE DA A. B. I. — O MINISTRO DO EXTERIOR REGRESSA HOJE

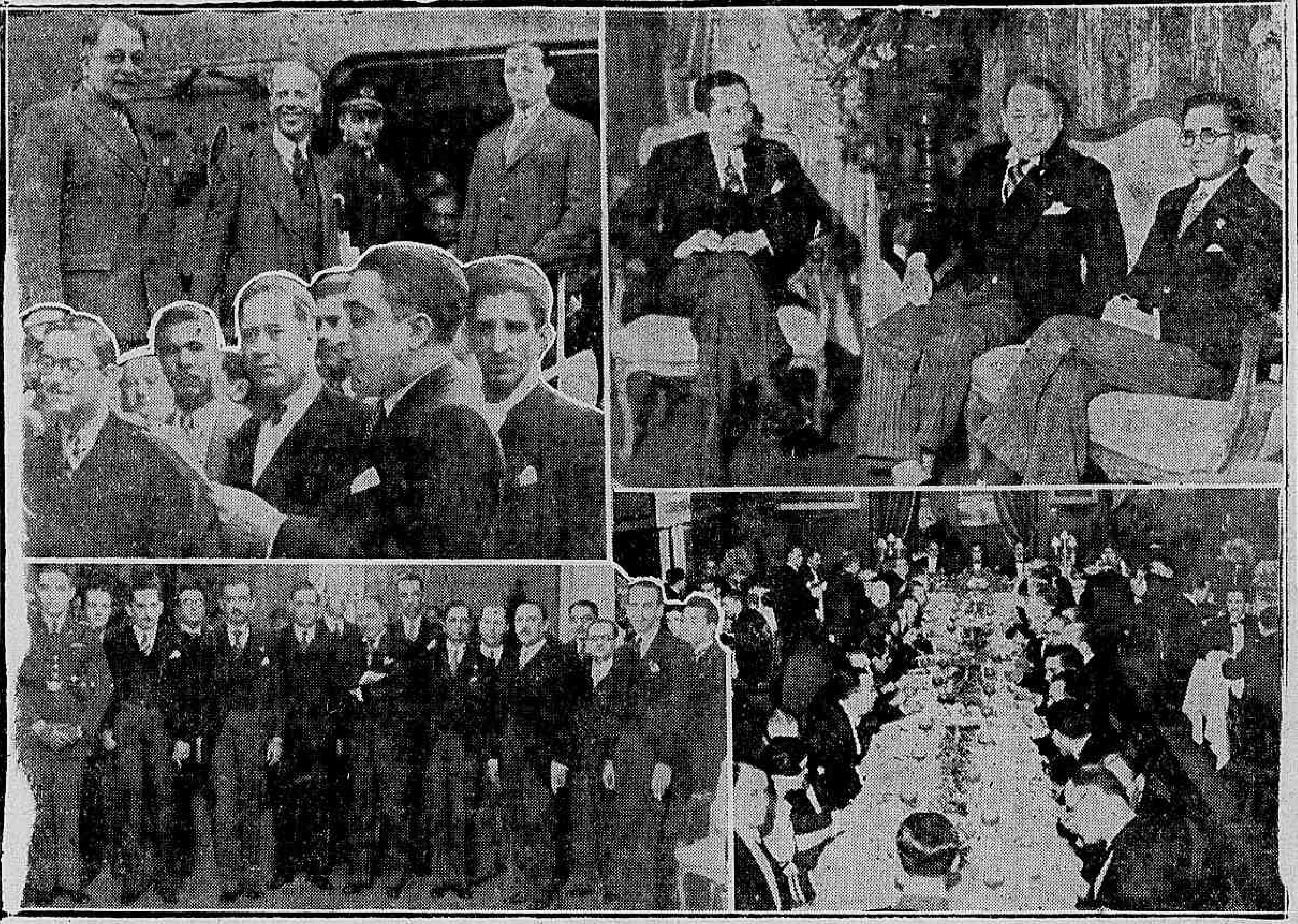

A' esquerda, do alto para baixo: A chegada do sr. J. C. de Macedo Soares, a Santos, o academico Mario Constantino falando e um grupo feito no palacio do governo durante a recepção ao chanceller da Paz. — A' direita, ao alto, o ministro do Exterior no palacio do governo, em companhia do sr. Sylvio Portugal, secretario do Interior e, em baixo, aspecto parcial do banquete offerecido no Automovel Club pelo Centro XI de Agosto ao seu antigo presidente, sr. J. C. de Macedo Soares.

S. PAULO, 12 (D. C.) — Hontem, pela manhã, o chanceller Macedo Soares participou da "Festa da Tradição" organizada pelos universitarios, afim de commemorar solennemente o desapparecimento do secular casarão do largo de S. Francisco, onde funccionou sempre, desde a sua fundação, a Faculdade de Direito de S. Paulo. Os oradores que se fizeram ouvir nessa festividade evocaram as grandes figuras que ali estudaram, entre as quaes a do sr. J. C. de Macedo Soares, que, quando estudante chegou a occupar a presidencia do Centro 11 de Agosto (ainda hoje o illustre paulista occupa a presidencia de honra do Centro).

COMO FALOU O MINISTRO MACEDO SOARES

Agradecendo a homenagem dos universitarios paulistas, o chanceller Macedo Soares pronunciou a seguinte notavel oração:

O DEVER DA VERDADE

"Um dos maiores deveres dos homens que abriram caminho na vida até a orbita dos governos, que se collocaram assim á frente do movimento das idéas influindo nos factos, dando tudo quanto possivel, se bem que desgraçadamente pouco, para imprimir o cunho da consciencia humana nos destnos dos povos — o maior dever dos homens de governo é sem duvida alguma o dever da verdade.

O homem de governo cumpre primeiramente o dever da verdade, sendo veraz comsigo proprio. Veridico deve ser com seu paiz, corajosamente escoimado do orgulho ou da piedade dizer-lhe toda a verdade até as mais penosas e mais tristes.

Falando, porém, aos moços, o homem de governo dirá a par com a verdade os seus judiciados ensinamentos. A verdade ás nações, quando muito, remedeia; a verdade aos moços ensina, prepara, prevê e conduz. A preeminencia dos moços funda-se em duas realidades indiscutiveis: o numero e o tempo. Na Nação o numero de moços prevalece decisivamente e os moços têm por deante o tempo, isto é, a vida.

CULTURA

"Hoje, aqui nos reunimos no local devastado das velhas arcadas, para celebrarmos a tradição da nossa cultura philosophica e juridica. Fundada para a preparação profissional dos juristas, a Academia de São Paulo improvisou-se espontaneamente na colmeia da cultura politica e literaria por tão contiguamente coexistirem essas provincias do saber humano.

CIVILIZAÇÃO ESPIRITUAL

"Observae bem esse tripé da civilização antiga: sciencia juridica, philosophia politica, arte literaria. O primeiro seculo da Independencia nacional moveu-se nesse clima espiritual cujos [illegible] sazonados colhemos [illegible] nas instituições politicas, na ordem legal, na expansão literaria.

A civilização technica insinuou-se mansamente na esphera da civilização humanista e a grande guerra desvendou de repente a profunda e irremediavel transformação da vida moderna dominada moral e materialmente pelos terriveis problemas da producção e consumo.

CIVILIZAÇÃO MATERIALISTA

A Edade que vemos se inaugurar é a do homem meio-sciente, dispondo ou querendo dispôr da universalidade dos meios technicos de melhorar a vida. O signo da vida moderna é, pois, materialista. Primeiro, no sentido proprio, dominando a solução de problemas da industria, do transporte e do commercio. Depois, no sentido figurado, porque a irrupção das classes incultas, porém, numerosas no governo da sociedade humana, rebaixando seu nivel cultural corresponde á invasão barbara, preambulo de tempos feudaes.

Esse rithmo historico é irresistivel no nosso planeta. O regime das massas exprime-se por um regime de força. Por um paradoxo apparente o numero reivindica a ditadura, batalhando pelos direitos do individuo no que ha de mais pessoal que é a vida segura e feliz, mas o systema redunda fatalmente nas imposições violentas da autoridade. A equação que exprime as conquistas das massas é, pois, a servidão, quer dizer, os objetivos materialistas contra os ideaes espiritualistas.

REALIDADES

O dever precipuo da vossa geração, meus amigos, é situar-se no quadro das suas realidades. A civilização da machina é essencialmente egualitaria, e a disciplina das multidões, isto é, a ordem que resulta da sua consciencia será fatalmente a autoridade.

A extrema esquerda e a extrema direita são dois pontos de vista do mesmo problema, o qual se resolverá por formulas parallelas da democracia autoritaria.

AUTORIDADE

Não ha duvida alguma que está perempta a antiga formação da casta politica, que era um privilegio social decorrente da especialização cultural apoiada na força da riqueza e da propriedade individualista. A casta será substituida por um instrumento de acção que realize a aspiração collectiva, a autoridade nova tirará o seu poder da massa humana, da generalidade social, da prepotencia do numero. Os regimes politicos serão pois cada vez mais democraticos, serão materialistas na crise da formação, aperfeiçoando-se como todas as instituições humanas pelo dominio alargado e empolgante da intelligencia e da sensibilidade.

FORMULAS

Para melhor comprehensão do que vos estou dizendo proponho a formula da evolução contingente. A civilização machina estabelece o problema materialista da vida, que é a conquista do conforto e da segurança individual, mediante o equilibrio da producção e consumo. A solução obrigatoria de tal problema é o regime democratico e autoritario, isto é, o governo tanto mais condensado na sua expressão quanto mais disperso na sua formação. O pluralismo maximo da democracia social generalizada terá como resultado no governo da unidade, isto é, na ditadura.

Perguntemos agora, dentro de que limites será a autoridade social absoluta compativel com a cultura juridica, as manifestações artisticas e literarias, a florescencia forçosamente individualista do espirito, em resumo com o ambiente indispensavel da liberdade politica?

A resposta é cabal, clara e indiscutivel. Qual é a primeira realidade planetaria? E' o espirito humano, a força immortal da sciencia humana, a qual é por si mesmo a manifestação deslumbrante da vontade divina.

TRADIÇÃO

A festa que hoje celebramos e que as ruinas da nossa Casa condensam no nosso espirito, é da Tradição. Que tradição? A cultura juridica, politica e literaria das velhas arcádas. Meus senhores: A cultura juridica é a regra da justiça, ou seja a bondade dos sentimentos humanos. A politica é a sabedoria e a experiencia da Vida. A poesia sendo o rythmo e a consonancia da palavra é a mais sublime das artes.

A tradição que festejamos é, pois, eterna e immortal. Durará através das provações humanas emquanto durar a vida no mundo. Os verdadeiros poderes humanos são os do espirito. Sua vocação: a da belleza e da arte. Seu destino: a realização da justiça.

As nações que souberem separar o temporal do espiritual, que infundirem no coração da sua mocidade o amor da liberdade politica, que lhe puzerem nalma o ideal da belleza e da arte — essas nações, mantendo no dominio politico o equilibrio da unidade e do numero, serão fatalmente as escolhidas de Deus. Deus, meus senhores, a eternidade; Deus o mysterio criador: Deus, a consciencia e a justiça. Deus, tudo quanto emerge das trévas da materia para o deslumbramento luminoso do espirito.

A tradição immutavel, a força da tradição, a gloria da tradição foi, é, e será: o homem, a consciencia, o ideal de justiça o de belleza e principalmente a liberdade. Meus amigos, inspiremo-nos apaixonadamente na sabedoria da tradição: liberdade liberdade, liberdade!".

NO CLUB COMMERCIAL

Em seguida, o ministro Macedo Soares dirigiu-se ao Club de Engenharia, afim de tomar parte no banquete dos antigos alumnos da Faculdade de Direito, os quaes commemoram, deste modo, todos os annos, a data da fundação dos Cursos Juridicos no Brasil.

Abrindo a reunião, o prof. Spencer Vampré disse que ia fazer a "chamada" dos presentes, assumindo as funcções de "bedel". Iniciou pelo anno de 1872, em que se formara o dr. Cesario da Silva Bastos, o qual, estando presente respondeu, pronunciando em voz alta o classico "prompto" dos estudantes. Ouviu-se uma salva de palmas. O "bedel" proseguiu, logo após, chamando as turmas de 1873, 74, 75, até 1882, ninguem respondendo. De cada um dos annos de 1883, 84 e 87 havia um representante na reunião; de 1888, estava o sr. Francisco Morato; de 1891, o sr. Reynaldo Porchat; de 1893, o senador Alcantara Machado; de 1905, o chanceller Macedo Soares, cuja resposta ao "bedel" foi saudada com calorosa ovação. Entre os presentes viam-se todas as figuras de relevo nos circulos juridicos de S. Paulo, destacando-se ministros, deputados, senadores, desembargadores e professores. Todos falavam com saudade dos seus tempos de estudante, evocando scenas interessantes da vida academica.

UMA RECEPÇÃO OFFERECIDA PELO MINISTRO DD EXTERIOR

A' tarde, o ministro Macedo Soares offereceu no Hotel Esplanada, onde se encontra hospedado, uma recepção aos membros da commissão encarregada de organizar as brilhantes manifestações que lhe foram tributadas. A reunião transcorreu cordialissima, demorando-se o chanceller em amistosa palestra que se prolongou até as 18 horas.

UMA MANIFESTAÇÃO DE ESTUDANTES

O sr. Macedo Soares jantou no Esplanada Hotel em companhia dos estudantes que discursaram na "Festa da Tradição". Ao terminar o jantar, o chanceller foi alvo de uma grande manifestação dos acadecimos de S. Paulo. Em nome do homenageado falou, agradecendo, o sr. Herbert Moses, presidente da A. B. I. Depois, os universitarios saudaram o ministro Macedo Soares com o grito tradicional da Faculdade de Direito.

AS VISITAS DO SR. MACEDO SOARES AOS SECRETARIOS DE ESTADO E AO PREFEITO

S. PAULO, 12 (D. C.) — O sr. Macedo Soares almoçou, hoje, na residencia de sua familia. A' tarde, visitou os secretarios de Estado e o prefeito municipal, agradecendo as homenagens que lhe prestaram. Em seguida, esteve no local onde se realizam as obras da Cathedral, percorrendo demoradamente a egreja e dando aos seus auxiliares e membros da comitiva explicações sobre o grande templo.

NO INTERNATO S. JOSE'

A's 16 horas, o chanceller foi ao Internato S. José, onde recebeu expressivas demonstrações de apreço e sympathia. 1.200 alumnos o acclamaram enthusiasticamente. A senhorinha Elza Carneiro saudou o ministro em nome dos seus collegas, exaltando a obra de pacificação que realizou em Buenos Aires. Concluiu por formular votos de felicidades ao bemfeitor daquelle educandario, offerecendo-lhe uma linda "corbeille" de flores. Falou, depois, o sr. Manoel Victor de Azevedo, fiscal do Curso Commercial do collegio, que enalteceu os sentimentos generosos do mordomo do Internato S. José, que tudo tem feito em prol da collectividade paulista.

O sr. Macedo Soares, agradecendo, disse que ali estava como se fosse na sua propria casa. Depois, pediu ao sr. Renato de Almeida que pronunciasse algumas palavras áquelles estudantes, o que fez o seu official de gabinete, em brilhante improviso. Salientou o sr. Renato de Almeida que todas as homenagens que recebia o chanceller, as que mais de perto falavam ao seu coração era as que partiam da mocidade. Por isso, eram-lhe particularmente sensiveis as manifestações que lhe prestavam naquella casa, á qual estava ligado por tantos laços. E, por ultimo, foi servido aos presentes lauta mesa de doces.

HOMENAGENS AO SR. HERBERT MOSES

S. PAULO, 12 (D. C.) — O sr. Herbert Moses, que veiu a esta capital a convite do sr Macedo Soares, tem recebido muitas homenagens. Hontem, os jornalistas paulistas offereceram-lhe um almoço, a que compareceram muitos profissionaes da penna, além dos srs Toledo Piza, secretario da Agricultura, Carlos de Moraes e Barros, secretaio do governador do Estado e deputados Henrique Bayma e Abreu Sodré. A reunião provocou commentarios sympathicos de toda a imprensa, que salientou a cordialidade nella reinante. Varios brindes foram trocados.

Hoje, ao sr. Moses foi offerecido um agape rotaryano pelos directores de todas as associações universitarias de São Paulo. E, á tarde, o presidente da A. B. I. recebeu uma grande manifestação de estudantes no Hotel Esplanada.

O CHANCELLER MACEDO SOARES REGRESSARA' HOJE

S. PAULO, 12 (D. C.) — O chanceller Macedo Soares regressará ao Rio, amanhã, á noite, viajando pelo "Cruzeiro do Sul".

Chega hoje o embaixador Luiz Guimarães

Chega hoje ao Rio, a bordo do "Augustus", o embaixador Luiz Guimarães. O representante do Brasil junto á Santa Sé, como ninguem ignora, é um dos mais illustres entre os nossos diplomatas, pelo brilho de sua intelligencia e pela variedade de sua cultura.

Membro da Academia Brasileira de Letras, da Academia de Sciencia de Lisboa e da Academia Hespanhola, o autor de "Samurais e Mandarins" é um dos valores destacados da intellectualidade nacional, que elle representa no exterior com um relevo incontestavel.

O embaixador Luiz Guimarães vem ao seu paiz em goso de férias.

Gipsum brasiliense
para dentição nas crianças

A abertura do Salão de Bellas Artes, de 1935

ESTEVE PRESENTE A' SOLENNIDADE O PRESIDENTE DA REBUBLICA

O dr. Getulio Vargas, presidente da Republica, acompanhado dos srs. Gustavo Capanema, ministro da Educação; coronel Francisco José Pinto, chefe do seu estado maior; e capitão Garcez do Nascimento, seu ajudante de ordens, compareceu hontem, á solennidade da aberturda do Salão de Bellas Artes de 1935, que visitou demoradamente, tendo sido recebido pelo director da Escola, membros do corpo docente, expositores e outras pessoas que aguardavam a sua chegada.

A chegada amanhã do explorador polar Sir Hubert Wilkins

Passageiro do hydro-avião de carreira da Panair, chegará amanhã ao Rio de Janeiro, em transito para Montevidéo, o famoso explorador das regiões polares, Sir Hubert Wilkins.

Segundo telegrammas dos Estados Unidos, Sir Wilkins pretende realizar brevemente um vôo sobre o Polo Sul, em companhia de outro explorador e aviador famoso, sr. Ellsworth, com quem vae encontrar-se em Montevidéo.

O illustre viajante não se demorará no Rio, onde apenas pernoitará amanhã, proseguindo na madrugada de quinta-feira a sua viagem para a capital uruguaya no mesmo apparelho da Panair.

Um aviso sobre o Centro de Artilharia de Costa

O ministro da Guerra, em aviso endereçado ao commandante do Districto de Artilharia de Costa, general João Pessoa, resolveu declarar o seguinte:

"Considerando:

1º) — Que as instrucções para o funccionamento da C. I. A. C. não contêm nenhum dispositivo autorizando a criação de unidade Escola de Artilharia de Costa (Bol. Ex. n. 23 de 20-IV-934);

2º) — que o C. I. A. C. subordina-se á Artilharia de Costa, á qual cabe superintender os institutos de ensino relativos á especialidade de defesa permanente de costa (Decreto 23.976 d 8-3-934).

Resolvo:

a) — que o C. I. A. C., em face do artigo 17 da Lei de Organização Geral do Ministerio da Guerra e consoante a sua finalidade de curso especializado (letra b, n. 3, art. 11 da Lei de Ensino) passe a depender directamente da Inspectoria de Artilharia de Costa.

b) — que o 2º G. A. G. continue como Grupo Escola Provisorio de Artilharia de Costa, subordinado ao C. I. A. C. sómente quanto á instrucção, passando porém, a integrar novamente a tropa fixa do 1º D. A. C. para os demais effeitos."

O general Paes de Andrade despede-se das autoridades militares

O general Arnaldo Paes de Andrade, recentemente nomeado commandante da 5ª Região Militar, no Paraná, esteve hontem, em visita de despedida ás autoridades militares, por ter de seguir para áquella Região, no proximo dia 19 do corrente, via terrestre, afim de assumir as suas novas funcções.

Dentre as varias autoridades militares, destacam-se os ministros do Supremo Tribunal Militar, onde o antigo chefe do D. P. E., se demorou longamente em palestra com os illustres magistrados daquella alta Côrte de Justiça. A seguir, se dirigiu para o Ministerio da Guerra, despedindo-se do respectivo titular, general João Gomes, e toda a officialidade do gabinete.

O general Paes de Andrade, fez-se acompanhar nessa visita, pelo seu ajudante de ordens, 1º tenente Ribamar.

CLINICA DE VIAS URINARIAS

Dr. Samuel Kanitz

Membro da Sociedade de Urologia da Allemanha, ex-assistente dos professores Lichtemberg Lewin, Joseph de Berlim e Haslinger de Vienna Especialistas em doenças dos Rins, Bexiga Prostata Urethra Doenças de Senhoras Diathermia. Ultra Violetas Consultorio: 7 de Setembro, 42-Sob., das 13 ás 17 horas Phone: 23 3531.

Provoca Agitação na Camara a Leitura de Um Artigo do Sr. J. E. de Macedo Soares

EM TORNO DO ACCORDO DE LONDRES — A EXTINCÇÃO DA TAXA DE 45$ — A DIVIDA PASSIVA DA UNIÃO — AINDA A EXPEDIÇÃO DOS DECRETOS-LEIS — O VOTO EM SEPARADO DO SR. LEVI CARNEIRO — A TRANSCRIPÇÃO DO ARTIGO "NUNCA MAIS", DO SR. J. E. DE MACEDO SOARES, NO "DIARIO DO PODER LEGISLATIVO" — NÃO SERA' CONSTRUIDO O NOVO EDIFICIO DO MINISTERIO DA EDUCAÇÃO — A PROMULGAÇÃO DA CONSTITUIÇÃO CAPICHABA — NA COMMISSÃO DE FINANÇAS E ORÇAMENTO

Sr. Pedro Aleixo

A Camara, na sessão de hontem, viveu momentos de agitação.

Depois de uma hora de expediente absolutamente calma veiu afinal a ordem do dia.

A balburdia começou logo que o padre Camara annunciou a votação do projecto do doutor Cincinato substituindo a taxa de 45$000, cobrada sobre cada sacca de café exportado, pela taxa de 3 shillings ao cambio do dia.

O sr Barreto Pinto foi á tribuna, criticou o pessimismo do outro do velho parlamentar perrepista e, depois de outras considerações, passou a ler o artigo "Nunca mais", da autoria do sr. J. E. de Macedo Soares, publicado na edição de domingo desta folha.

O professor Toledo Dodsworth fica nervoso quando se fala em carcomidos e, visivelmente irritado, em altos brados, começa a tomar a defesa do representante paulista.

O sr. Victor Russomano não se contem e protesta contra as palavras do sobrinho afine do Conde de Frontin.

O sr. Barreto Pinto continua lendo o artigo e diz que o sr. J. E. de Macedo Soares andou muito acertado quando affirmou que "o paiz não se esquecerá da geração de pulhas e servis que arruinaram o Brasil no regime de oligarchia e de servidão, acostumaram-se ás negociatas ás malandragens, aos passes de magica enriquecendo sem trabalhar. O povo conhece os homens ricos que não podem confessar a origem do que possuem. A esse regime de corrupções é que se poderia negar honorabilidade. Pois ao reinado dessa geração carcomida não voltaremos mais, póde estar certo o doutor Cincinato — nunca mais!"

Quando o sr. Barreto Pinto falou em negociatas, servidão, corrupção, ouviu-se:

— Protesto. A maioria está cheia de carcomidos. O sr. Cincinato é honrado, é digno.

Voltamos e vimos o aparteante. Era o professor Toledo Dodsworth, os braços no ar, vermelho como um camarão.

E, em meio ao espanto e á confusão:

— Não podemos admittir que se trate dessa maneira um nosso companheiro da minoria — grita o doutor José Augusto.

Os srs. Victor Russomano e Pedro Rache replicam.

— A minoria só trata de questiunculas pessoaes — diz o representante gaucho.

E o sr. Pedro Rache:

— As palavras do sr. J. E. de Macedo Soares são a expressão da verdade.

O professor Toledo Dodsworth continúa vermelho e gritando:

— Somos honestos! Nossa honorabilidade é indiscutivel! A maioria é que vota inconscientemente!

Vem o sr. Souza Leão:

— Não admitto. Sou consciente. Tenho caracter. E não consinto que façam esse juizo de nós.

A um canto, o sr. Chico Rocha, primo do sr. Geraldo, faz opposição na surdina, murmurando:

— Precisamos revidar. Precisamos revidar.

E, lá fóra, num dos corredores, o sr. Cincinato, sentado numa poltrona, esperava o sr. Barreto Pinto terminar o seu discurso para voltar ao recinto.

A PROMULGAÇÃO DA CONSTITUIÇÃO CAPICHABA

Foi approvado, logo no inicio da sessão um voto de congratulações pela promulgação da carta politica do Espirito Santo. Justificando o requerimento falou o sr Jair Tovar, que focalizou os principaes aspectos da Constituição capichaba. Depois de outras considerações, assim concluiu o seu discurso:

"Compenetrem-se os homens do Espirito Santo, especialmente os que são e vierem a ser os detentores da sua administração, desta realidade inelutavel e exteriorizada por aquella expressão maxima da energia individual, e respeitem na sua integridade e na sua intenção os principios institucionaes votados e promulgados, abstraindo-se da rotina das soluções tacanhas, banindo as composições caldeadas ao fogo da politicalha consumptiva e infecunda, e irresistivelmente veremos alterar-se, na terra de Chanaan extremecida, aquelle majestoso monumento sonhado por Edmund Picard, para as nações se tornarem verdadeiramente nobres e bellas, monumento que seja ao mesmo tempo Pantheon atheniense e Basilica justinianea, tendo o frontão illuminado por esta divisa: "o mais justo e o mais bello".

O FALLECIMENTO DO ENGENHEIRO CLODOMIRO DE OLIVEIRA

A seguir occuparam a tribuna, successivamente, os srs. Baeta Neves, Daniel de Carvalho e Laudelino Gomes que justificaram um voto de profundo pezar pelo fallecimento do engenheiro Clodomiro de Oliveira, que foi approvado incontinenti.

NA TRIBUNA O SR. GRATULIANO DE BRITO

Na hora do expediente o sr. Gratuliano de Brito, fez a defesa de sua administração no governo da Parahyba, respondendo com documentos, ás accusações formuladas pelo sr Botto de Menezes.

EM TORNO DO ACCORDO DE LONDRES

Passando-se á ordem do dia, foi approvado o requerimento em que o sr. Gomes Ferraz pedira a audiencia da commissão de Justiça para dizer da constitucionalidade do projecto n. 125, approvando o accordo celebrado entre o Brasil e a Inglaterra, para a liquidação das dividas commerciaes em atrazo.

A EXTINCÇÃO DA TAXA DE 45$000 SOBRE SACCA DE CAFE' EXPORTADO

Annunciada a votação do projecto 12, que manda substituir a contar de 30 de abril de 1935, a taxa de 45$000 sobre sacca de café exportado, pela de 3 shillings ao cambio do dia, falou manifestando-se contrario ao projecto, o sr. Francisco Pereira.

Fala a seguir o sr. Barreto Pinto o representante do funccionalismo publico. Depois de lido o artigo "Nunca mais", da autoria do sr. J. E. de Macedo Soares, accentuou a inconstitucionalidade do projecto do sr. Cincinato. E, diz, então:

"Pelo decreto n. 22.236, de 19 de dezembro de 1932, o extincto Conselho Nacional do Café cobrava a taxa de 15 sh., ao cambio fixado pelo Banco do Brasil para a venda de saques a vista, sobre Nova York. Em novembro de 1933, o Governo Provisorio extinguiu a percepção nas repartições publicas, em mil réis ouro. O decreto n. 23.498, substituindo a taxa de 15 sh., pela taxa fixa de 45$, fez comprehender que a sua arrecadação corresponde pelos serviços internos e externos do emprestimo de £ 20.000.000 e pelas obrigações internas do D. N. C. Ora, a Constituição Federal, no art. 6º, § 3º, das Disposições Transitorias, já deixou bem claro que as taxas sobre a exportação, instituidas para a defesa de productos agricolas continuarão a ser arrecadadas até que se liquidem os encargos a que ellas sirvam de garantia. E' este o caso da taxa de que trata o decreto n. 23.498. Se o sr. Cincinato Braga, houvesse apresentado um projecto regulando a autonomia financeira do D. N. C. ou a applicação dos dinheiros recebidos, o caso tomaria outra feição. Mas o que o representante procurou fazer é obra de derrotismo e descredito para o nosso paiz. Nessas condições, rejeito o projecto, por ferir o texto constitucional e outro procedimento não poderá ter a Camara.

REJEITADO O PROJECTO

Depois de falar o sr. Barreto Pinto, o padre Camara annunciou que o projecto seria submettido á votação sem parecer. E em seguida declarou haver sido elle rejeitado.

Mas, não satisfeito, o sr. Accurcio Torres pediu verificação de votação, accusando o seguinte resultado: contra o projecto 112 votos; a favor, 39.

O NOME DO BRASIL NAS ESTAMPILHAS, SELLOS, MOEDAS E NOTAS

Foi approvado o requerimento do sr. Dorval Melquiades, de informações sobre a revogação ou não de um aviso que manda ter nas estampilhas, sellos, moedas e notas, o nome do Brasil.

A DEFESA CONTRA OS EFFEITOS DAS SECCAS NO NORDESTE

Foi tambem approvado o requerimento do sr. Barbosa Lima Sobrinho para que seja nomeada uma commissão especial de 11 deputados para o fim de dispôr o meio e o modo pratico de execução dos preceitos constitucionaes relativos á defesa contra os effeitos das seccas no Nordeste.

A DIVIDA PASSIVA DA UNIÃO

A requerimento do sr. Gomes Ferraz, foi, a seguir, approvado um pedido de informações sobre a divida passiva da União, oriunda de sentenças judiciarias.

A EXPEDIÇÃO DE DECRETOS LEIS

O sr. Carneiro de Rezende pediu a retirada da ordem do dia da indicação indagando sobre a competencia dos governadores dos Estados para a expedição de decretos leis.

O sr. Carneiro de Rezende accentuou não serem mais necessarios os esclarecimentos,

Sr. Barreto Pinto

porquanto quasi todos os Estados já se encontram no regime constitucional.

O sr. Pedro Aleixo, a seguir fez longas considerações com o objectivo de demonstrar que a indicação não podia ser retirada, mesmo porque a demora da commissão foi devida á preoccupação que os seus membros tiveram em colligir dados para elaborar os respectivos pareceres.

Em virtude da declaração do sr. Pedro Aleixo, o sr. Carneiro de Rezende declinou do seu requerimento de retirada da indicação.

O VOTO EM SEPARADO DO SR. LEVI CARNEIRO

Em virtude dessa deliberação do sr. Carneiro de Rezende, o presidente declarou encerrada a discussão da indicação, passando a annunciar um requerimento de preferencia para o voto em separado que á mesma offereceram os srs. Levi Carneiro e Arthur Santos.

Encaminhando a votação falou o sr. Democrito Rocha, que salientou os prejuizos consequentes da faculdade dos interventores promulgarem decretos-leis.

O sr. Pedro Aleixo occupa novamente a tribuna e, depois, em virtude de uma emenda apresentada pelo sr. Barreto Pinto, o projecto voltou á Commissão de Justiça.

NÃO SERA' CONSTRUIDO O NOVO EDIFICIO DO MINISTERIO DA EDUCAÇÃO

Na reunião de hontem da Commissão de Finanças e Orçamento o sr. Pedro Firmeza, relator da Educação, fez o estudo das emendas de 2ª discussão ao orçamento do Ministerio da Educação. Após a apreciação das emendas do plenario, o relator passa a expôr as emendas da Commissão. O relator apresentava diversas emendas augmentando despesas em materia de educação. O presidente suggeriu que essas emendas fossem apreciadas em 3ª discussão dentro do orçamento especificado da educação. Debateu-se por ultimo a emenda dando credito para a construcção do edificio do Ministerio da Educação. Houve forte debate, participando delles os srs. Henrique Dodsworth Carlos Luz, Arnaldo Bastos, Cardoso de Mello Netto, França Filho, Amaral Peixoto e o relator, sendo por ultimo adoptado por maioria que a Commissão não daria credito para inicio de obra nova, que seria a construcção do edificio".

A Campanha do 50 %

A GRANDE REUNIÃO DE HONTEM NA CASA DO ESTUDANTE — MAIS UM VALIOSO APOIO

Um aspecto da reunião realizada hontem na Casa do Estudante

Num ambiente de indescriptivel enthusiasmo, realizou-se, hontem, na Casa do Estudante, a annunciada reunião dos estudantes de todas as nossas escolas superiores e secundarias, na qual se tratou da intensificação da Campanha pró-reducção de 50 % nos transportes e diversões, em geral.

Aberta a sessão pelo academico Almir Neves, este passou a palavra ao estudante Raul Lins e Silva Filho, da Faculdade de Direito, que expoz rapidamente as finalidades da reunião e actividades já desenvolvidas pela commissão organizadora, referindo-se tambem ao memorial que contem as justas aspirações dos estudantes, e será dirigido por esses dias, á Camara dos Deputados.

Falaram ainda outros estudantes que exprimiram grande enthusiasmo pela Campanha dos 50 %.

O academico Almir Neves, que dirigiu os trabalhos, suggeriu que os presentes indicassem nomes de collegas para fazerem parte da commissão que levará avante o movimento.

A primeira proposta foi para que, ficassem fazendo parte dessa commissão todos os elementos que já vêm trabalhando em favor dessa grande campanha, a quem já deviam o exito que a mesma vem alcançando.

A proposta foi approvada e foram indicados representantes de estabelecimentos que se fizeram representar, e são os seguintes: Medicina, Direito, Chimica, Agronomia, Odontologia, Veterinaria, Pedro II, Paula Freitas, Lafayette, I. de Educação Secundaria, I. Superior de Preparatorios, I. Rabello, Freycinet, Amaro Cavalcanti, São Bento, etc.

Foi dirigido, hontem, á commissão organizadora desse movimento o apoio do Directorio Academico da E. N. de Veterinaria o qual está assignado pelo seu presidente, Yderzio Luiz Vianna.

Mais esse valioso apoio vem demonstrar o interesse que os estudantes do Brasil estão tomando por esse grandioso movimento.

Atropelado por um automovel o sr. Nery de Almeida Fortuna

NÃO TEM, FELIZMENTE, GRAVIDADE O ESTADO DE SAUDE DO ILLUSTRE POLITICO FLUMINENSE

O sr. Nery de Almeida Fortuna, prestigioso e conhecido politico fluminense, filiado ao Partido Popular Radical, foi victima na manhã de hontem de um lamentavel accidente, que encheu de pezar a todos os seus amigos e correligionarios.

No momento em que deixava a residencia do sr. João Guimarães, onde estivera em conferencia com esse chefe radical, atropelou-o um automovel que passava em vertiginosa e desabalada velocidade.

Soccorrido immediatamente, foi o sr. Nery de Almeida Fortuna, levado para a sua residencia á rua Benjamin Constant, 636, naquella cidade, onde se encontra em tratamento.

O illustre politico fluminense, que é supplente de deputado daquelle Partido, tem recebido innumeras visitas de amigos e correligionarios que lhe vão levar seus votos de breve restabelecimento.

O estado do sr. Nery Fortuna felizmente, não é grave.

A Viagem do "Zeppelin"

FOI RETARDADO DEVIDO A'S TEMPESTADES

FRIEDRICHSHAVEN, 12 (U. P.) — O "Conde Zeppelin" deveria iniciar hoje á tarde a sua viagem regulamentar á America do Sul.

A' ultima hora, entretanto, foi a partida adiada para as cinco e meia da manhã, em consequencia da ameaça de temporaes.

SANAGRIPPE

PARA INFLUENZA

Depois de um dia de trabalho, encha a sua noite de alegria, indo ver e ouvir no

CASINO DA URCA

o authentico CAN-CAN parisiense cantado e dansado

pelas allucinantes bailarinas da

"Revue du Bal Tabarin de Paris"

Tres orchestras dirigidas pelos maestros

COBIAN e IZIDRO BENITEZ

Casino Balneario da Urca

A vaccina

PORQUE SE ESTA' USANDO A AGULHA

Do gabinete do director da Defesa Sanitaria communicam-nos o seguinte:

"O serviço de vaccinação antivariolica no Rio de Janeiro, era antigamente executado pelo systema chamado de "arrastão" em que um grupo unico de vaccinadores percorria a cidade, levando, assim, um certo periodo de tempo para attingir novamente o ponto de partida.

Descentralizados os serviços sanitarios pela ultima reforma, os Centros de Saude estão constituindo seus proprios nucleos districtaes de vaccinação e, como o arrastão ainda não foi suspenso, dahi resultou grande intensificação da actividade referida, o que não deve dar motivo a apprensões e permitte considerar afastado o perigo de um surto de variola no Districto Federal.

Com o fim de reduzir ao minimo as lesões vaccinaes, a Inspectoria dos Centros de Saude mandou substituir por agulhas os antigos estyletes, muito cortantes".

O "Vital de Oliveira" encontra-se em Natal

O almirante Amphiloquio dos Reis, director de Navegação, recebeu uma communicação radiotelegraphica, informando que o navio-auxiliar "Vital de Oliveira" encontra-se fundeando em Natal.

O ministro do Trabalho visita a Caixa dos Accidentes da U. O. E.

O sr. Agamemnon Magalhães, ministro do Trabalho, em companhia do sr. Waldyr Niemeyer assistente-technico do seu gabinete, visitou, hontem a séde da Caixa de Accidentes da União dos Operarios Estivadores. Examinando detalhadamente os serviços dessa Caixa, o sr. ministro teve agradavel impressão

SO' PARA HOMENS

Sapatos Box Cals preto e marron, para homens todos os numeros 20$. Formidavel. Comprem na fabrica. — 169, RUA SENADOR POMPEU, 169. Esquina Visconde da Gavea.

A Historia da Cocaina Apprehendida Dentro de Uma Victrola Velha e Imprestavel

A POLICIA CONSEGUIU APURAR A PROCEDENCIA DOS ENTORPECENTES VENDIDOS A TORRES CARNEIRO

Clementino Botelho, já processado como estellionatario, apparece, agora, envolvido como principal figura desse commercio criminoso — Como o vendedor da "poeira maldita" conseguiu inutilisar o pobre chefe de familia

Clementino Botelho, o terrivel vendedor do "vicio maldito"

Noticiamos, ha dias, a prisão em flagrante do capitalista Theorodo Martins da Silva, em cujo poder foram apprehendidos cinco vidros de cocaina de 10 grammas cada um, e do "viciado" Torres Carneiro, em frente ao Tijuca Tennis Club, á rua Conde de Bomfim.

Sabedores de que Clementino Botelho, funccionario publico do Estado do Rio e corretor nesta capital, com escriptorio á rua da Quitanda n. 45, era socio de Theodoro na venda da "poeira maldita" e de que o mesmo costumava encontrar-se com Torres Carneiro na Alfaiataria de Miguel Silva, á rua Rodrigo Silva n. 18, sob., os investigadores da Secção de Toxicos e Entorpecentes da 1ª delegacia auxiliar levaram a effeito uma diligencia na referida alfaiataria, onde apprehenderam, dentro de uma victrola velha e imprestavel mais tres vidros contendo 10 grammas de cocaina cada um.

Clementino Botelho, já processado com o nome de Clementino de Oliveira Botelho, como estellionatario, em 19 de março de 1929, na extincta 4ª delegacia auxiliar, apesar de tambem ter comparecido, naquella occasião, em frente ao Tijuca Tennis Club afim de negociar o entorpecente com o referido "viciado", conseguiu fugir á acção policial.

As diligencias para apurar a procedencia do toxico não soffreram solução de continuidade, até que, hontem, á tarde, os investigadores conseguiram deter José Ribeiro, de 24 annos de edade, casado, pratico de pharmacia e encarregado do laboratorio Moura Brasil, sito á rua Diniz Cordeiro n. 39, que tudo esclareceu, conforme se irá vêr nas linhas que se seguem.

Criado por uma irmã de Clementino Botelho, José Ribeiro foi pela mesma empregado, ha cerca de 12 annos, no referido laboratorio onde é actualmente encarregado dos serviços de preparação dos productos da firma Moura Brasil.

Aproveitando-se dessa circumstancia e ainda por exercer certo dominio sobre o pobre rapaz, Clementino Botelho, em janeiro do corrente anno, foi procural-o no laboratorio e lhe solicitou um pouco de cocaina. Estranhando o pedido, José Ribeiro interrogou Clementino, tendo este lhe declarado que era para servir um amigo. A' vista disso, José Ribeiro não teve duvida em attender a Clementino Botelho, entregando-lhe 2 grammas de chloridrato de cocaina, que retirara de uma quantidade de 50 grammas do referido preparado.

Tempos depois, Clementino Botelho, que negociava criminosamente e possuia vasta clientela de toxicomanos, com os quaes adquirira fortuna, attraiu José Ribeiro á alfaiataria da rua Rodrigo Silva n. 18, sobrado, e ahi fez-lhe novo pedido de entorpecente. O pobre rapaz, em resposta, lhe dissera que não o podia servir, pois só tinha vidros de 50 grammas e estes se achavam intactos. Entretanto, com sua grande labia, Clementino Botelho convenceu José Ribeiro de que o devia attender. Como Botelho evocasse o nome de sua irmã, a quem José Ribeiro era grato por beneficios recebidos, o rapaz acabou por ceder á exigencia feita.

Assim é que no dia immediato, á porta da referida alfaiataria, Ribeiro entregou ao "negocista da morte" um vidro contendo 50 grammas de chloridrato de cocaina. Uma semana depois Clementino Botelho, que era incessantemente procurado por "viciados" para a compra da "poeira maldita", chamou José Ribeiro á alfaiataria e lhe pediu mais trinta grammas do referido entorpecente.

Como fosse ameaçado de perder o logar caso não satisfizesse o pedido de Clementino, José Ribeiro não teve remedio senão servil-o.

E entregando, como entregou, 50 grammas de cocaina a Botelho, o pobre rapaz deixou de fazer uma partida de "Renouzã", o que não foi percebido pelo sr. Moura Brasil em virtude do grande stock de toxicos existente no laboratorio.

Para attender aos constantes pedidos de cocaina que lhe fazia Clementino, José Ribeiro era forçado a diminuir a formula ou partida de "Renouzã", de maneira que a quantidade de cocaina em cada bisnaga não soffresse alteração.

E' curioso dizer-se que o pobre rapaz jamais recebera qualquer importancia em dinheiro de Clementino Botelho pela cocaina fornecida. Apenas uma ou duas vezes, o vendedor da morte lhe deu roupas já bastante surradas pelo uso.

Como se vê, José Ribeiro nada mais foi do que uma victima indefesa nas mãos de Clemente, o desalmado "vendedor da desgraça e do infortunio", que nem sequer se lembrou de que o pobre rapaz tem esposa e filhos para sustentar!

Quasi onze mil contos arrecadados pelo Instituto dos Commerciarios

A receita arrecadada pelo Departamento da 8ª Região (Districto Federal) até 31 de julho p. findo, montou a .... 10.977:746$000, tendo a quota de previdencia attingido a .... 2.170:337$000.

Elogiados dois generaes

O ministro da Guerra, general João Gomes, mandou elogiar os generaes Francisco José Pinto pelos bons serviços prestados ao Exercito quando no commando da 5ª R. M., e o general Arnaldo Paes de Andrade, pelo bom e efficiente desempenho das funcções de chefe do D. P. E.

ALFREDO SADE escreveu n'A BATALHA de 5 do corrente:

"EM SYNTHESE, PARA SER O MELHOR FILM DE 1935, QUALQUER OUTRA PRODUCÇÃO DEVERA' SER MESMO MUITO MELHOR..."

"O CONDE DE MONTE-CHRISTO"

a obra-prima de Alexandre Dumas, que consagrou ROBERT DONAT — e ELISSA LANDI

Producção RELIANCE ———— Apresentação UNITED ARTISTS

Ainda HOJE e toda a semana, no REX

Empossou-se o Coronel Eduardo Alcoforado

REFERENCIAS DO GAL. PANTALEÃO TELLES AO TEN-CEL. COSTA NETTO

O coronel Eduardo Guedes Alcoforado, nomeado pelo ministro da Guerra para as altas funcções de chefe do gabinete do Departamento do Pessoal do Exercito, assumiu hontem essas funcções, que vinha sendo exercida, ha varios annos, pelo ten. cel. Luiz Carlos da Costa Netto, nomeado, por sua vez, chefe da 1ª Circumscripção de Recrutamento.

A cerimonia da posse, conforme tivemos occasião de noticiar, revestiu-se da maior simplicidade.

O general Pantaleão Telles, chefe daquelle importante departamento, assim se referiu sobre o novo chefe do 1º C. R.:

"Por ter sido designado para exercer o cargo de chefe da 1ª Circumscripção de Recrutamento, é desligado de addido a este Departamento o tenente coronel da arma de cavallaria Luiz Carlos da Costa Netto, que vinha exercendo as funcções de chefe do seu gabinete.

Dando publicidade ao desligamento do tenente coronel Costa Netto, cabe-me o dever de expressar-lhe neste Boletim meus agradecimentos e louvores pela competente, prestimosa e dedicada collaboração que me prestou no afanoso cargo alludido durante a curta permanencia que esteve sob minhas ordens.

Nesse curto periodo, esse distincto camarada deu provas de sua capacidade de trabalho zelo, interesse e dedicação pelo serviço, de envolta com qualidades moraes que o tornam merecedor da estima e consideração dos seus chefes e camaradas.

Apraz-me dar testemunho publico do bom conceito em que tenho a sua actividade, o seu amor ao trabalho e as suas qualidades pessoaes.

Estou certo que no desempenho do cargo que vae exercer na chefia da 1ª C. R. o ten. cel. Costa Netto continuará desenvolvendo sua proficua actividade no sentido de engrandecer e aperfeiçoar o serviço que presta ao Exercito repartição basilar do nosso serviço militar."

DUARTINA
para o estomago e calmante

Dr. Oswaldo Barbosa
PROF. DE CLINICA MEDICA DA FACULDADE DE MEDICINA DO PARA'
Doenças do figado, estomago, pulmões e coração.
Installações completas de electricidade medica, raio X alta frequencia, banhos hydro-electricos e de luz, raios ultra vermelhos e ultra violetas.
EXAMES DE LABORATORIO
CONSULTORIO 7 de Setembro, 135 3.º andar — 22-0598
RESIDENCIA — Rua Paulino Fernandes, 82 — Botafogo — 26-2231

Gonorrhéa Nova ou antiga Cura radical
Com injecções hypodermicas.
DR. JORGE A. FRANCO — Chefe de Laboratorio do Ins. Oswaldo Cruz. — 67 Assembléa de 2 ás 5. Tel: 22 3112

PEQUENO DICCIONARIO DA LINGUA PORTUGUEZA POR CANDIDO DE FIGUEIREDO

O PEQUENO DICCIONARIO DA LINGUA PORTUGUEZA de Candido de Figueiredo, o grande mestre, é indispensavel em todas as estantes pelos altos serviços que presta, pelas duvidas que esclarece e pela segurança com que instrue.

"O Sr. Candido de Figueiredo, incontestavelmente a maior das nossas competencias actuaes em materia de lexicologia portugueza...".
RUY BARBOSA

1 gr. vol. de 1.466 pags., registrando mais de 60.000 vocabulos, nitidamente impresso em bom papel, encadernado em percalina, com ferros especiaes a ouro e preto, Réis 25$000.

Tem as duas orthographias
Pedidos á
LIVRARIA FRANCISCO ALVES,
RUA DO OUVIDOR, 166
Em S. Paulo: RUA LIBERO BADARO', 19-A

As manobras da esquadra

Segundo communicação recebida pelo Estado Maior da Armada, os navios da esquadra capitaneados pelo encouraçado "S Paulo" encontram-se fundeados em Angra dos Reis, devendo iniciar hoje a primeira phase dos exercicios.

RO CREOSOTADO
TOSSES? BRONCHITES?

Appareceu o corpo do sargento Alexandre Thomas

O CADAVER BOIAVA PROXIMO A' ILHA DAS COBRAS

Na tarde de ante-hontem, o sargento Delio, do Corpo de Marinheiros Nacionaes viu, proximo á Ilha das Cobras, um cadaver que boiava.

Immediatamente o sargento Delio e outros marujos tomaram uma lancha e dirigiram-se ao encontro do corpo, laçando-o e transportando-o para a séde da Policia Maritima.

Era o cadaver do sargento Alexandre Thomaz Gomes que a 9 do corrente, cerca das 24 horas, caiu ao mar, desapparecendo.

A victima era casada e tinha cinco filhos, residindo á rua Barão de Bananal n. 200, em Cascadura.

O cadaver foi removido para o necroterio do Instituto Medico Legal.

Doenças do coração e dos Vasos
DIAGNOSTICO ELECTRO-CARDIOGRAPHICO.
ASSISTENTE DE CLINICA MEDICA DA UNIVERSIDADE.
Dr. Olyntho de Castro
Diplomado pela Clinica do Prof. Vacquez, de Paris.
Consultorio - 7 Setembro, 94 4.º andar — segundas, quartas e sextas, ás 3 horas.
Phone: 22-4965.
Residencia: — 486, Laranjeiras — 25-3822.

O Povo Reclama

O CALÇAMENTO DA RUA SENADOR NABUCO

Um "constante leitor" pede-nos a publicação do seguinte appello:

"Proprietarios e moradores da rua Senador Nabuco, no prospero bairro de Villa Isabel, cansados de implorar á Prefeitura desde longa data a conclusão do calçamento da citada rua, do trecho entre as ruas Souza Franco e Silva Pinto, unico que falta calçar, vem em ultima instancia appellar para o dr. director da Saude Publica que a bem da nossa saude ameaçada, empregue os seus bons officios junto ao benemerito prefeito dr. Pedro Ernesto afim de que o nosso justissimo pedido seja satisfeito com a maxima urgencia.

Quando chove, permanece por muitos dias nas profundas cavas deixadas pelos vehiculos, aguas estagnadas que exalam um cheiro nauseabundo e geram grandes quantidades de mosquitos, que invadindo nossos lares, deixam parte do corpinho das nossas crianças em miseravel estado, já se verificou até dois casos de impaludismo, conforme testemunho de competente facultativo.

Certo de que o dr. director da Saude Publica, levará na devida consideração o nosso justo pedido, agradece de antemão a publicação desta."

A eleição do orador e paranympho da Faculdade de Direito

Pedem-nos a seguinte publicação:

"A representação do 5º anno no Directorio Academico convida todos os bacharelandos para uma reunião preparatoria a realizar-se na proxima quinta-feira, dia 15, ás 15 horas, no edificio da Faculdade de Direito.

Nessa reunião deverão ser eleitos os membros da mesa que presidirá as eleições para orador, paranympho e commissões e tomadas medidas necessarias para a escolha das datas em que se realizarão áquellas eleições, bem como outras providencias relativamente á formatura."

a voz de velludo de Bing CROSBY em Mississippi com W. C. FIELDS e JOAN BENNETT
2.ª - FEIRA NO GLORIA

"A Panificadora"

Recebemos o numero de agosto de "A Panificadora", o apreciado orgão official da Associação de Proprietarios de Padaria desta capital.

A mais antiga publicação technica e informativa da industria do pão no Brasil apresenta-se bem impressa e com variada materia. Além das habituaes secções de informações do exterior, questões technicas, humorismo, factos sociaes, assumptos legislativos, receitas, etc., destaca-se uma pagina dupla sobre ornamentação para bolos, a fundação da companhia de seguros contra accidentes do trabalho e outras noticias e artigos de grande interesse para a classe panificadora brasileira.

Espancado por desconhecido

O OPERARIO EM ESTADO GRAVE FOI INTERNADO NO HOSPITAL DE PROMPTO SOCCORRO

Pela madrugada de hontem, quando se dirigia á residencia, bastante alcoolizado, o operario José Bellarmino, de 23 annos de edade, casado, morador á estrada da Cachoeira, foi victima de uma aggressão a cacete por parte de um desconhecido, soffrendo um ferimento no frontal, além de contusões e escoriações pelo corpo. Soccorrido pela Assistencia, como o seu estado inspirasse cuidados foi elle removido para o Hospital de Prompto Soccorro. A policia não teve conhecimento do facto.

Dr. AUGUSTO PAULINO FILHO
Dr. FERNANDO PAULINO
VIAS URINARIAS. Tratamento da gonorrhéa e suas complicações no homem e na mulher.
Edificio Castello — Av. Nilo Peçanha, 151-9.º and. Tel. 22-7207 — Diariamente de 2 ás 7

EM PLENA SEGUNDA SEMANA DE RUIDOSOS TRIUMPHOS!

O FILM SOBRE O QUAL TODOS FALAM E QUE TODOS QUEREM VER!

ROBERTA

O ESPECTACULO MAIS GRANDIOSO DO ANNO E QUE ESTA' ASSOMBRANDO AS MULTIDÕES!

MODAS IRRESISTIVEIS! CANÇÕES ENTERNECEDORAS! DANSAS ELECTRIZANTES! ROMANCE CHEIO DE SEDUCÇÕES!

IRENE DUNNE — FRED ASTAIRE — GINGER ROGERS

Hoje e durante toda a semana no BROADWAY

Cresce o Perigo da Guerra na Ethiopia

Um Discurso Pronunciado Pelo - - - Imperador da Abyssinia - - -

A assembléa de 4 de agosto da Liga das Nações --- As actividades da Italia a favor da guerra

ADDIS ABEBA, 12 (U. P.) — Referindo-se aos esforços em prol da paz, no discurso que hoje pronunciou, disse o imperador Haile Selassie:

"Ainda que não se possam prevêr resultados, com o approximar do fim da estação das chuvas, diversos meios estão sendo experimentados, com o fito de se chegar a um accordo pacifico. A Italia continua a enviar, incessantemente, tropas e material bellico para as colonias da fronteira.

O perigo da guerra cresce, e não obstante a Ethiopia ainda alimenta fortes esperanças de uma solução pacifica neste lamentavel conflicto."

Recordando como a Ethiopia venceu as crises do passado, dominando tentativas de ameaça aos estrangeiros em seus territorios, frizou que jamais haviam sido feitas discriminações contra os italianos: "Inspiremo-nos nos principios christãos. Urge nunca esquecer que esses principios nos amparam no cumprimento daquillo que é de nosso dever."

Prestou a seguir homenagem ás "grandes, poderosas e nobres França e Inglaterra, que se orgulham de glorioso passado e que occupam a vanguarda dos sentimentos humanitarios." E accentuou: "Sabemos que estes dois governos, animados de nobres sentimentos, desejam firmemente manter a paz, em collaboração com outros Estados do mundo. Expressamos nossos mais sinceros desejos para que sejam coroados de successo os esforços das duas potencias, guardiãs da paz."

"Que me seja permittido lembrar o papel de nossos paes, na defesa da integridade de nossa terra, e do glorioso passado de nosso paiz."

Frizou como a paz era necessaria ao progresso: "Sómente com o correr do tempo, puderam as grandes nações attingir seu grão actual de adeantamento."

Mulheres migiurtinias, que vivem no extremo septentrional da Somalia italiana, pertencentes á raça Darod

Solicitou das demais potencias que contribuissem para o desenvolvimento da civilização abexin, e teceu os maiores agradecimentos aos votos que se fazem nos Estados Unidos em prol da paz: "Ordenamos para o mesmo dia preces especiaes e dirigimos ao presidente Roosevelt nossas felicitações por suas declarações á imprensa, em favor da paz."

A ITALIA NÃO CRIARA' A LEGIÃO ESTRANGEIRA

ROMA, 12 (U. P.) — Personalidade do governo desmentiu que se pretenda criar, para a campanha na Africa Oriental um corpo no genero da Legião Estrangeira, do exercito francez d'Africa, frizando: "Desejamos combater nós mesmos em nossas batalhas. A guerra é uma triste coisa, mas constitue sempre para os italianos uma honra morrer pela patria."

UMA DECLARAÇÃO DO IMPERADOR DA ABYSSINIA

PARIS, 12 (A. B.) — O correspondente especial da agencia semi-official franceza, em Addis-Abeba, interrogou o Negus em entrevista se, para evitar graves consequencias nacionaes e internacionaes que certamente seguiriam ao conflicto armado com a Italia, elle não estaria inclinado a fazer certas concessões territoriaes, em troca de auxilio financeiro para promover a civilização e o desenvolvimento economico da Abyssinia.

O imperador da Abyssinia teria respondido: — "Eu lhe explicarei minha opinião sem reserva. Primeiro, já accentuei que em nenhuma circumstancia pode haver questão de sacrificar a independencia de meu paiz. Meu governo sempre desejou emprestimos para o desenvolvimento do paiz e promoção da civilização. Uma coisa que grandemente contribuiria para isso seria o apparelhamento do porto da Abyssinia.

Se taes objectivos podem ser realizados, então nós não temos nada a dizer contra a cessão de parte da provincia de Ogaden, isto é, em troca de emprestimos e da construcção do porto. Eis uma questão de caracter fundamental. A realização de um accordo nesta base, naturalmente supporia a solução de numerosos detalhes, cada um dos quaes teria de ser discutido individualmente."

O PRIMEIRO NAVIO-HOSPITAL ITALIANO

CAIRO, 12 (A. B.). — O primeiro navio-hospital italiano, destinado ao transporte de enfermos e feridos no caso de uma guerra italo-abyssinia, foi hontem visto no Canal de Suez. Trata-se do navio do Lloyd Triestino "California", de 17.800 toneladas, que foi completamente reconstruido e dotado de todo o equipamento necessario para o fim a que se destina. O navio-hospital passou pelo Canal de Suez com destino á Africa Oriental.

A PROXIMA REUNIÃO DA LIGA DAS NAÇÕES

GENEBRA, 12 (A. B.). — Em os vinte e cinco pontos da ordem do dia da proxima assembléa do Conselho das Sociedades das Nações, que se realizará no dia 4 de setembro, sob a presidencia do delegado australiano Bruce, figura como a mais importante a questão italo-abyssinia.

O Conselho da Sociedade das Nações se occupará, além disso, dos fugitivos do territorio do Sarre, discutindo-se a concessão de 10.000 francos a titulo de subvenção promettida á repartição de Nansen. Por causa da consideravel divergencia existente no seio do comité de sancções, ainda não foi redigido até agora nenhum relatorio sobre os trabalhos realizados pelo mesmo, sendo provavel, pois, que o Conselho não se occupe do resultado desses trabalhos antes de janeiro.

O Conselho da Liga tambem terá que tomar uma decisão definitiva sobre a questão da minoria grega na Albania, devendo se informar egualmente do estado actual da acção de colonização emprendida a favor dos assyrios christãos do reino de Irack. Conjuntamente com a Assembléa da Liga das Nações, o Conselho terá que proceder, por fim, á eleição do successor do fallecido membro da Côrte Internacional de Justiça de Haya, o delegado japonez Adatschi.

CONFLICTO NOS ESTADOS UNIDOS ENTRE ITALIANOS E PRETOS

JERSEY-CITY, 12 (U. P.) — Cinco pessoas foram feridas e oito presas por occasião do primeiro tumulto occorrido nos Estados Unidos entre italianos e negros a proposito da pendencia italo-ethiopica.

Depois de uma discussão de esquina, mais de sessenta pessoas tomaram parte em uma peleja de enormes proporções, que poz em polvorosa todo o bairro. A policia dispersou os autores dos disturbios, conduzindo dois italianos e tres negros ao hospital, ligeiramente feridos.

UMA REUNIÃO DE ARBITROS EM PARIS

GENEBRA, 12 (U. P.) — Sabe-se que os arbitros na pendencia italo-ethiopica deverão reunir-se em Paris na proxima sexta-feira, realizando um esforço derradeiro para a solução do caso de Ualual e outros incidentes de fronteira, simultaneamente com a Conferencia das Tres Potencias, que effectuará um esforço parallelo no sentido de obter uma solução pacifica de todas as phases da disputa. Os arbitros tratarão em primeiro logar de obter um quinto arbitro, acreditando-se que o mesmo será o sr. Politis. Sabe-se que a escolha de Politis ainda não é absolutamente certa, comquanto os srs. Pompeo Aloisi e Jeze tivessem concordado provisoriamente, quando o sr. Pierre Laval suggeriu o nome do diplomata grego.

Os arbitros terão no maximo uma quinzena para a reunião pois o Conselho da Liga das Nações reclamou que os trabalhos estejam concluidos no dia 1º de setembro proximo.

TODDY

Lata grande 4$900, média 2$900, pequena 1$800, manteiga saborosa k. 5$200, 250 grs. 1$300, só na CASA GOULART, Praça Tiradentes, 33, a casa dos preços milagrosos.

A Questão Religiosa na Allemanha

UM DISCURSO DE HITLER A' VELHA GUARDA NAZISTA

As forças moraes do arcebispo Faulhaber e do principe Ruppecht

NOSENHEIM, Baviera, 12 (U. P.) — O discurso que pronunciou o chanceller-presidente Adolf Hitler nesta cidade perante a velha guarda nazista, atacando rudemente o catholicismo politico, veiu dar maior relevo á personalidade do arcebispo monsenhor Miguel Faulhaver e á do principe herdeiro Rupprecht, que são as unicas pessôas que existem na Baviera capazes de desafiar publicamente o nacional-socialismo.

O arcebispo Faulhaver e o principe Rupprecht, embora ataquem o nacional-socialismo, sob diversos pontos de vista, encontram-se intimamente ligados em suas actividades.

O prelado resiste ás tentativas nazistas tendentes a estabelecer uma philosophia racial que predomine sobre a religião, emquanto o principe é contrario á politica de concentração, sob o regime hitlerista. Entretanto, o arcebispo e seus partidarios são a favor da monarchia bavara e o principe herdeiro fez baptisar seus filhos por esse prelado e assiste invariavelmente a seus sermões.

As côres da bandeira bavara, azul e branco, foram virtualmente supprimidas pelos nazistas, mas ainda esse pavilhão tremula nas casas dos agricultores bavaros, quando se celebram cerimonias religiosas na communidade.

A opposição do cardeal Faulhaber ao nacional-socialismo data do começo do regime. Lembra-se que pouco depois do primeiro golpe de estado frustrado de Hitler em Munich, em 16 de fevereiro de 1924, o cardeal declarou que o movimento nazista "era incompativel com os principios da religião". Ainda mais, pouco depois de assumir o poder, o Sr. Hitler, em julho de 1932, monsenhor Faulhaber suspendeu em suas funcções o vigario de Senn por ter adherido publicamente ao nazismo.

O governo até agora não decidiu proceder contra o arcebispo, não obstante ter tido este demonstrações publicas de suas idéas adversas ao nacional socialismo.

Entre os energicos ataques desferidos pelo cardeal ao regime dominante, realçam os contidos em seus sermões sobre o "Christianismo e o Judaismo na Allemanha", pronunciados durante a semana do Natal de 1933, na egreja de S. Miguel de Munich. Nessa occasião, monsenhor Faulhaber denunciou energicamente a theoria nazista que colloca a raça e o sangue acima dos principios espirituaes da religião, facto que causou sensação em toda a Allemanha e provocou energica reacção por parte de alguns funccionarios fascistas de alta hierarchia, entre os quaes Alfred Rosenberg.

A Hitler

Os membros militantes do Partido Nacional-Socialista tambem não receberam tranquillamente as palavras do arcebispo, registando-se ruidosas manifestações frente ao palacio episcopal. Os exaltados nazistas pediam a prisão do virtuoso principe da egreja.

Devido á luta politico-religiosa que se desenvolve na Baviera, os observadores attribuem grande importancia ao discurso do sr. Hitler, destinado a minar esse reducto do catholicismo.

Faz-se observar a esse respeito que o chanceller foi bastante explicito em suas palavras quando declarou que se os catholicos desejam a luta, serão esmagados, pois está convencido de que ninguem no mundo póde hoje atacar o Reich.

Ignora-se a attitude que assumirão os catholicos deante dessa nova offensiva por parte dos nacional-socialistas, mas acredita-se que muitos persistirão na opposição, pois não se deve esquecer que a Baviera é um dos mais fortes reductos do catholicismo na Allemanha. — PAUL KECDKEMETI.

10.000.000 DE CANAES NUM COMPRIMENTO TOTAL DE 3.000.000 DE CENTIMETROS

O intestino humano mede apenas 8 metros de comprimento; nos rins ha 10.000.000 de canaes que, enfileirados, se estenderiam por 30 kms. E', portanto, tão importante manter a regularidade do funccionamento dos rins quanto a dos intestinos.

Os rins trabalham incessantemente para expellir do organismo os acidos e detritos venenosos extrahidos do sangue.

Os rins das pessoas sadias expelem diariamente cerca de litro e meio de excreção composta de agua, uréa, acido urico materias corantes e detrictos organicos. Quando a urina se torna escassa, é signal de que os tubos filtradores dos rins estão obstruidos por venenos. Isso é perigoso e constitue o principio de dores lombares, sciatica, lumbago, inchação nas mãos, sob os olhos e nos pés, dores rheumaticas, tonteiras, perturbações visuaes e cansaço.

Os rins merecem cuidadosa attenção e, tanto como os intestinos devem ser limpos de vez em quando. Para limpar, desinflammar e activar os rins, prefiram as Pilulas de Foster, cujo uso não constitue mais uma experiencia e sim uma certeza de bons resultados.

Doenças ano-rectaes

Dr. Lauro Borges

Tratamento das hemorrhoidas sem operações e sem dôr

RODRIGO SILVA, 14 - 3.º

22-1250

A bacia do Amazonas desperta a curiosidade

OUTRA MISSÃO AMERICANA QUE VEM ESTUDAL-A

NOVA YORK, 12 — (A. B.) — Annuncia-se que uma expedição scientifica americana, cujo objectivo principal é estudar os costumes dos indigenas da America do Sul a fazer levantamento geologicos, embarcará dentro em breves dias para Guayaquil, devendo visitar a bacia amazonica, depois de se demorar algum tempo na região dos Andes.

Segundo as mesmas informações, já estariam em vias de conclusão as negociações com os governos dos paizes que deverão ser percorridos, para obter permissão e esclarecimentos necessarios.

TINTA BRASILIA

A MELHOR

Um observatorio no Polo Norte

A INICIATIVA E' DA RUSSIA

LENIGRADO, 12 (A. B.) — Na Russia projecta-se para o proximo anno uma sensacional expedição scientifica, cuja finalidade consiste em estabelecer o primeiro observatorio scientifico no Polo Norte.

Uma flotilha de quebra-gelos que levará tambem varios aviões sairá do porto de Arkangel, rumo ao Norte, tratando de chegar ao ponto mais avançado possivel, onde será estabelecida uma base aeronautica. Dali, os aviões emprenderão vôos pelo Polo Norte.

Caso o permittam as condições atmosphericas, os aviões deixarão no Polo, por meio de para-quédas, varios membros da expedição, encarregados de criar possibilidade para a aterrissagem dos proprios aviões. O projectado observatorio deverá facilitar o estabelecimento de uma communicação aerea permanente entre a costa norte da Russia e a America do Norte.

A Mutuante, S. A.

179, R. 7 DE SETEMBRO, 179

Leilão de penhores

EM 15 DE AGOSTO

A's 13 horas

As cautelas poderão ser reformadas até a vespera e o catalogo será publicado no "Jornal do Commercio", no dia do Leilão.

Uma tragedia entre militares japonezes

UM TENENTE-CORONEL MATA, A SABRE O MAJOR NAGATA

São desconhecidos os motivos do crime

TOKIO, 12 — (United Press) — O major Tetsuzan Nagata, chefe do Departamento de Negocios Militares, encontra-se em estado grave, depois de ser aggredido a golpes de sabre por um tenente-coronel, durante uma acalorada discussão, occorrida no escriptorio de Nagata. O Ministerio da Guerra determinou que não fosse divulgado o nome do aggressor. Espera-se que o Departamento da Guerra, recommende a promoção do sr Nagata a tenente-coronel, com a ordem especial do Merito.

TOKIO, 12 — (United Press) — O gabinete annunciou a promoção a tenente-coronel do major Tetsuzan Nagata, chefe do Departamento de Negocios Militares. Em seguida o Ministerio da Guerra annunciou sua morte, em consequencia dos ferimentos recebidos quando aggredido por um tenente coronel em seu gabinete. O seu fallecimento, segundo essa noticia occorreu ás quatro horas da tarde.

Em regra, nessas circumstancias, a punição é feita post thumamente.

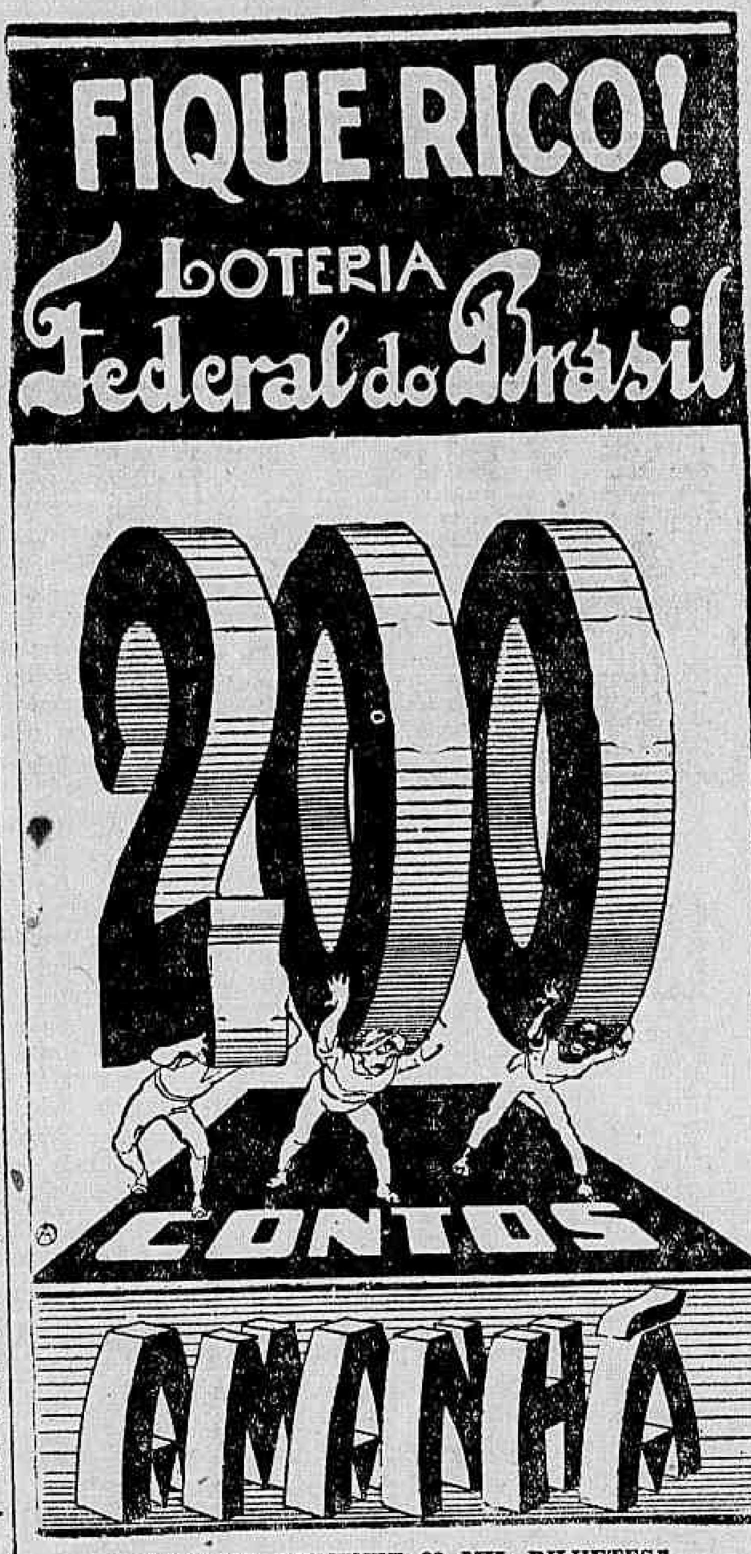

"JOGAM SO'MENTE 32 MIL BILHETES"

Os contrabandos na França

O ESTADO ROUBADO EM 150 MILHÕES DE FRANCOS!

O escandalo descoberto no Havre

PARIS, 12 (A. B.). — Um immenso escandalo de contrabandos, envolvendo para o Estado perdas de mais de 150 milhões de francos, durante os tres ultimos annos, foi descoberto no Havre. Varios officiaes aduaneiros, inclusive tres controladores foram presos. Um delles tentou se suicidar, porém, foi impedido no ultimo momento.

As suspeitas primeiro se levantaram com o recente desapparecimento do conteúdo de 60 caixas de armas, enviadas para a America do Sul. Por tres annos já o contrabando vinha se realizando sem qualquer incidente. O plano era que os importadores enviavam mercadorias pelo Havre, em caixas das quaes uma levava um signal secreto. Esta caixa era sempre aberta para a inspecção aduaneira, estando naturalmente o conteúdo estrictamente de accôrdo com as facturas e documentos de embarque, emquanto que na realidade as outras caixas continham mercadorias de contrabando usualmente consistindo de apparelhos de radio, fumos etc. O facto foi descoberto em virtude de um dos controladores ter se ausentado certo dia, tendo o seu substituto eventual, que não sabia do caso, mandado abrir caixas diversas da que estava marcada.

Apparentemente o numero de pessoas envolvidas no estandalo cresce dia a dia, e chegará a um ponto que não mais poderá ser guardado em segredo

GRIPPE E SUAS CONSEQUENCIAS

PHYMATOSAN

AGE COM SEGURANÇA

VIDRO POPULAR 2$500

Manobras aereas na Italia

OS EXERCICIOS REALIZADOS DOMINGO, EM PADUA E VENEZA

ROMA, 12 (A. B.). — Como estava annunciado, realizaram-se hontem, nas redondezas de Padua e Veneza, as grandes manobras aereas do exercito italiano, com a participação de cerca de duzentos apparelhos. O suggestivo thema dessas manobras era o ataque de Milão por grupos de apparelhos de bombardeio do Norte e tendo atravessado a fronteira italiana na região do Alto Adige; duas esquadrilhas de caça ficaram encarregadas de defender a cidade ameaçada, partindo uma dellas de Milão mesmo e outra de Brescia. As manobras foram executadas com uma precisão extraordinaria, apesar do máo tempo reinante em toda a zona de operações, o que obrigou os apparelhos "inimigos" a se approximarem de Milão, onde os esperava a esquadrilha de defesa, a uma altura media de 5.000 metros.

A viagem do presidente Getulio Vargas á Argentina

UMA MEDALHA COMMEMORATIVA

BUENOS AIRES, 12 (U. P.) — Os membros da Commissão de Recepção ao presidente Getulio Vargas estiveram hoje em visita ao presidente Justo, a quem fizeram entrega de uma medalha de ouro commemorativa da visita do chefe da nação brasileira, agradecendo o apoio que o governo dispensou para o desempenho da missão.

O presidente Justo agradeceu a visita, manifestando a sua satisfação pela fórma com que agiu a commissão referida.

SANATOSSE

PARA TOSSE

O "Arlanza" chegou, hontem, a Guanabara

O TRANSATLANTICO INGLEZ TROUXE PARA O RIO VARIOS TOURISTAS ARGENTINOS E URUGUAYOS

Vindo do sul, chegou hontem ao nosso porto, o transatlantico inglez "Arlanza", que trouxe para essa capital numerosos passageiros, inclusive turistas argentinos e uruguayos.

A bordo do mesmo vapor, viajou para esta capital, em companhia de sua familia, o embaixador do Brasil na Argentina, sr. José Bonifacio de Andrada e Silva, que vem passar, aqui, o periodo de suas férias regulamentares.

O illustre diplomata teve um desembarque bastante concorrido, recebendo no caes os cumprimentos dos seus numerosos amigos.

Entre os passageiros que aqui desembarcaram, destaca-se o sr. Alfredo Urquiza coronel do exercito argentino e figura bastante conhecida nos circulos sociaes e militares de nossa capital, pois tem vindo ao Brasil varias vezes em viagem de recreio.

O illustre militar argentino offerecerá ao Itamaraty um busto do seu avô, o grande general Urquiza, uma das figuras historicas do seu paiz.

O coronel Urquiza passará alguns dias nesta capital seguindo depois para Poços de Caldas.

LIVRARIA ALVES

Livros collegiaes e academicos

O "Almirante Saldanha" a caminho de Lisboa

Tendo deixado, sabbado passado, o porto de Cherburgo com destino a Lisboa, o navio-escola "Almirante Saldanha", estava hontem a 25 milhas ao sudoeste de Ovessant.

TINTA BRASILIA

TYPO OFFICIAL

A MELHOR

DIARIO CARIOCA

EXPEDIENTE

Propriedade da S A DIARIO CARIOCA

DIRECTORES:
Horacio de Carvalho Junior
J S. Martins Guimarães

CHEFE DA REDACÇÃO:
Danton Jobim

Endereço telegraphico: DIARIO CARIOCA — Telephones: Direcção 22-2035 — Administração 22-3023 — Redacção 22-1559 e 22-2922 — Officinas 22 0824 — Assignaturas 22-3023 — Gravura 22-1785

PUBLICIDADE — 22-3018

ASSIGNATURAS:

Para o Brasil:		Para o exterior:	
Anno . . .	50$000	Anno	80$000
Semestre . .	30$000	Semestre . . .	45$000

Venda avulsa: Capital, $100; interior, $200. Aos domingos, $200 — interior, $300

São cobradores autorizados os srs. Lourenço Amaral e J. I. de Carvalho.

CORRESPONDENCIA

Toda a correspondencia com valor ou sobre assumptos que entendam com assignaturas e outros de interesse da administração deve ser dirigida ao gerente do DIARIO CARIOCA.

UM ASPECTO ODIENTO DA OPPOSIÇÃO

De ha muito vimos combatendo energicamente a attitude de certos demagogos da opposição parlamentar na Camara dos Deputados, cujos discursos inflammados seguem o atalho aberto pelos inimigos do nosso credito externo, concorrendo para que, no estrangeiro, se fórme um ambiente desconcertante de desconfianças em torno do nome do nosso paiz.

O sr. Cincinato Braga, honrado deputado do perrepismo paulista, está, desde que entrou para a Camara, com a mania de afastar o Brasil da beira do abysmo. O velho parlamentar convenceu-se de que é um oraculo, digno de ser ouvido de joelhos pelas massas, e, arraigado a semelhante idéa, solta, aos quatro ventos, vaticinios tenebrosos sobre os destinos da Republica.

O terrivel jogo de algarismos do sr. Cincinato Braga tem todos os aspectos sinistros, embora elles se equilibrem no terreno falso da inverdade e, sobretudo, da insinceridade. E' que os passos de magia do illustre financista, capazes de illudir os contemporaneos de Colbert, já hoje não surtem os effeitos desejados. Neste momento, a opinião publica quer explanações claras, desassombradas, verdadeiras, discussões abertas á luz da verdade e dos factos. E é disso que fogem os bravos representantes das opposições colligadas, certos de que, nesse campo, sossobrariam ruidosamente, com toda a alta estirpe dos seus vultos ou qualidade.

Não queremos concordar em que o sr. Cincinato Braga esteja, conscientemente, alliado ao grupo criminoso dos inimigos do Brasil, que se empenha, ferozmente, em destruir o nosso credito no estrangeiro. Mas o venerando deputado paulista, com a idéa fixa que o empolga, apontando, de dedo em riste, um abysmo que ninguem vê, está fazendo, claramente, o trabalho do derrotismo e do odio politico.

Os jornaes que criticam as attitudes do sr. Cincinato Braga não estão a soldo do governo. E' até ridiculo esse argumento dos seus abnegados defensores. O governo poderá desafial-os a citar quaes os jornaes que, depois da Revolução, já receberam favores monetarios dos cofres publicos. Nem tão pouco está em jogo o passado politico daquelle deputado. Tudo isso são tangentes que procuram aquelles advogados, para desviar o espirito publico dos factos presentes.

Felizmente e infelizmente, a imprensa estrangeira já está ao par da situação que nós, no Brasil, já conhecemos, de sobra.

Felizmente, porque, segundo diz o "Times", todos reconhecem que "o Brasil tem desenvolvido e continua a desenvolver, não sem exito, esforços para enfrentar a situação e não ha razões para suppôr que, se persistir nessa politica, não logre vencer as suas difficuldades".

Infelizmente, porque, attribuindo aquelle grande orgão a quéda dos nossos titulos "á opposição politico, segundo a qual o Brasil cogitaria de suspender o pagamento das suas dividas", essa opposição dá, no estrangeiro, um triste e deploravel exemplo do seu patriotismo e da sua cultura politica.

E' esse aspecto odiento que o sr. Cincinato Braga e seus companheiros não querem ver, mesmo de olhos abertos á luz merediana da verdade...

O TEMPO

Districto Federal e Nictheroy — Tempo: instavel com chuvas, passando a bom com nebulosidade ao correr do dia. Temperatura: noite mais fresca e estavel de dia. Ventos: de sul a oeste com rajadas frescas.

Trajecto Rodoviario Rio - São Paulo — Tempo: instavel com chuvas, apresentando, porém, periodos apreciaveis de insolação. Temperatura: em declinio á noite e estavel de dia. Ventos: predominando os do quadrante sul, sujeitos a rajadas.

TOPICOS

POLITICA CONTINENTAL

A approvação pelo Senado brasileiro do tratado de conciliação e arbitragem entre o Uruguay e o Brasil veiu firmar, ainda mais, os laços de amizade que unem o nosso paiz á gloriosa nação platina, hoje presidida pelo eminente estadista, sr. Gabriel Terra.

Esse tratado foi assignado, nesta capital, quando aqui esteve aquelle illustre chefe da Nação amiga. Foi um dos frutos dessa politica elevada de sentimentos reciprocos entre os dois povos, tradicionalmente vinculados ao mesmo idéal de paz e de concordia continental.

O ministro das Relações Exteriores da nobre Republica do Prata, falando á imprensa de Montevidéo, sobre a approvação do Tratado, assim se expressou: "Devemos congratular-nos por este novo passo, no sentido da consolidação definitiva da união espiritual entre os dois povos. Não tardará muito que a mesma receba a sancção do Senado uruguayo".

A politica do Itamaraty sempre se inspirou nesse sentido: a fraternidade sul-americana. E' tradicional essa orientação. E no governo do sr. Getulio Vargas ella mais se affirmou, porque saimos do terreno lyrico das cortezias protocollares, para a realização de factos concretos. As visitas dos presidentes Agostin Justo e Gabriel Terra ao Brasil, a do sr. Getulio Vargas á Argentina e ao Uruguay, a paz de Leticia e a paz do Chaco, tudo isso concorreu para que os vinculos antigos mais se consolidassem e que as realidades americanas pudessem ser melhor comprehendidas por todo o mundo civilizado.

A DEFESA DA COSTA

O ministro da Guerra nomeou uma commissão incumbida de elaborar um ante-projecto para a defesa dos portos do Rio de Janeiro e Santos. Além dos officiaes designados, fazem parte da referida commissão o professor de fortificação da Escola Technica do Exercito, dois officiaes constructores, com o curso da mesma Escola e mais dois officiaes da Escola Naval de Guerra.

O acto do general João Gomes merece certamente todos os nossos applausos e é de esperar que se amplie desde logo a medida tomada. O paiz tem uma costa immensa, principalmente a do Norte, toda desprovida de qualquer defesa militar e, por isso mesmo, sujeita aos imprevistos de qualquer eventualidade desagradavel.

Pelo menos os principaes Estados do Norte — como sejam Bahia, Pernambuco, Parahyba, Ceará e Pará — deveriam dispôr de apparelhamento militar capaz de defender, em qualquer momento, a nossa soberania. As fortalezas que existem naquelles Estados são vestigios veneraveis de um passado heroico e hoje imprestaveis para os fins a que se destinaram, antigamente. São construcções, quasi todas datando da época dos hollandezes, umas em ruinas, lembrando a gloria dos nossos antepassados, outras adaptadas á installação de quarteis das unidades distribuidas naquelles Estados.

O general João Gomes, dentro do programma traçado pelo governo actual, de cuidar seriamente do problema da nossa defesa, de certo, ha de olhar para esse problema com a attenção patriotica que elle merece.

UM LEADER TAPEADO

A politica do municipio está vivendo um momento de verdadeira confusão. O sr. Pedro Ernesto, prefeito da cidade e presidente do Partido Autonomista, chamou os vereadores á ordem, mas, apesar disso, não tem encontrado solução para os casos que são diariamente criados pelos bravos edis cariocas.

O projecto de criação das secretarias geraes da Prefeitura tem soffrido o diabo, andando de H--odes para Pilatos, sem conseguir libertar-se do arame farpado da 2ª discussão. Voltou ás commissões permanentes e de lá não sairá tão cedo, parece que á espera da vontade do sr. Cesario de Mello ou do substitutivo por elle apresentado aos vereadores que estão ás suas ordens.

E' de estranhar que o sr. Fernandes Dantas, relator das emendas do famoso projecto de criação das secretarias, não tenha até agora apresentado o seu esperado parecer. Se o projecto não figurar na ordem do dia das sessões desta semana, póde o sr. Pedro Ernesto convocar nova reunião de vereadores, porque elles estão tapeando de novo o leader Rocha Leão...

Aliás esse leader acaba de ser ruidosamente derrotado na discussão do projecto 34. E essa derrota é um máo symptoma da indisciplina que reina no seio dos autonomistas...

NOTICIAS DO ITAMARATY

O sr. José Carlos de Macedo Soares, ministro das Relações Exteriores, mandou apresentar cumprimentos ao embaixador José Bonifacio de Andrada e Silva, que chegou domingo a esta capital, pelo secretario de legação Edgard Rangel do Monte.

— O sr. José Carlos de Macedo Soares, mandou apresentar cumprimentos, sabbado, ao sr. Manoel Elicio Flor, ministro do Equador, por motivo da festa nacional daquelle paiz, pelo sr. Rubens Ferreira de Mello, introductor diplomatico.

— O ministro Luiz Gurgel do Amaral, chefe do gabinete do ministro das Relações Exteriores, representou s. ex. na inauguração, hontem, do VII Salão Nacional de Bellas Artes.

Os Patriotas do Franco Ouro Estão Esperneando

Os pobres diabos que querem se lançar a fina força á conquista da "gloria" devem ser catalogados em dois typos perfeitamente distinctos: os que se atiram aos calcanhares dos homens eminentes e os que citam o maior numero possivel de autores estrangeiros, mesmo escrevendo-lhes truncadamente o nome.

O progresso criou um typo mais aperfeiçoado, a summula dos dois typos anteriores, a quintessencia dos caçadores da "gloria" e... da nota. Esses são os que mordem os calcanhares e citam autores.

O autor destas linhas foi victima, em companhia do illustre fundador do DIARIO CARIOCA, de uma furiosa investida de um daquelles pobres diabos.

O facto, aliás, não tem a menor importancia, conhecendo de sobejo como nós conhecemos as razões que lançaram o mameluco ao encalço dos nossos calcanhares. Escriba a soldo do chefe da quadrilha dos patriotas do franco ouro, o individuo em apreço não poderia ter outra attitude.

Ficamos extremamente satisfeitos em verificar, pelo tom acrimonioso das diatribes do patrão e do escriba, que os planos que haviam urdido, para assaltar o Thesouro Nacional e os erarios estaduaes foram postos abaixo pela nossa acção vigilante e patriotica.

Descoroçoados, é bem comprehensivel que escouceiem raivosos.

*

Fixemo-nos agora na literatura do patrão.

O sr. Geraldo Rocha commetteu no seu artigo duas inverdades —: a primeira — a de promover a redactor-chefe do DIARIO CARIOCA o humilde redactor destas linhas; a segunda — a de affirmar que nós somos infensos á nacionalização da divida externa.

Engana-se o bravo patriota do franco ouro. Nós apoiaremos com todo enthusiasmo qualquer proposta de nacionalização da divida externa desde que ella não represente um assalto ao erario publico. Para perfeita comprehensão do nosso ponto de vista vamos dar um exemplo, que é ao mesmo tempo a sua melhor justificativa: um individuo qualquer possue titulos adquirido na Bolsa de Paris ao preço de 27 francos, sendo a valor nominal de 500 francos. Se o referido individuo pretender trocal-o por uma apolice da divida publica e offerecer o titulo ao governo por 27 francos×1$200 ou seja 29$400, nós consideraremos o negocio como legitimo e perfeito e daremos nossos applausos ao governante que aceitar. Mas se a troca fôr proposta na base de $600 o franco nominal, ou seja 300$000, nós poremos mais uma vez o apito na boca e no dia seguinte os mamelucos sairão a campo para nos dizer desaforos.

Aliás, acreditamos na sinceridade do mordedor quando se bate pela suspensão do pagamento da divida externa, porque, por experiencia propria, sabemos que elle é infenso á satisfação até dos compromissos em mil réis.

Fracassadas as suas actividades cooperativas na Paulicéa, o escriba mudou para outros pagos.

Que seja feliz no seu novo campo de operações, é o que desejamos, apesar de todo o "egoismo" que possamos possuir.

F. J. Teixeira Leite

Actos do Presidente da Republica

Foram assignados pelo sr. Getulio Vargas, presidente da Republica, os seguintes decretos:

NA PASTA DA VIAÇÃO

Exonerando: Antonio Barros dos Santos, agente conferente de 2ª classe da Rêde de Viação Cearense; Romeu Pires Ferreira, fiel do thesoureiro dos Correios e Telegraphos de Alagoas; Raymundo Ferreira de Siqueira, praticante de conductor de trem da Central do Brasil; Gilberto de Figueiredo Pimentel, escrevente da mesma via-ferrea, todos por terem aceitado outro emprego; Angelica de Miranda Loureiro, Humberto Neiva Hardman, Manoel Odon Coutinho e Emmanuel Jayme Henrique Seixas, auxiliares interinos dos Correios e Telegraphos do Estado da Parahyba, por não se terem habilitado em concurso regulamentar; a pedido, Romão da Silva Rocha Vidal, de agente com funcções de thesoureiro da agencia postal telegraphica de São José do Tocantins, em Goyaz; Gelsimira de Andrade, de agente postal de Barbosa Gonçalves, em Minas Geraes; Emilia Gasco, de agente postal de Teranes, em Corumbá; Marietta Meirelles Brandão, de agente do Correio de Santa Rita do Gloria, Minas Geraes; Orlando Camargo, de conferente-telegraphista da E. de F. Noroéste do Brasil; Eymard Dantas Carrilho, de observador do Instituto Meteorologista.

Exonerando Gabriel de Vilhena Valladão, de auxiliar de 3ª classe interino dos Correios e Telegraphos de Campanha; Arnaldo de Faro Cabral, de fiel de thesoureiro dos Correios e Telegraphos de Sergipe; e Guilherme Pereira Ramos, de thesoureiro da agencia postal-telegraphica de Lapa, no Paraná.

Nomeando para os cargos que exercem interinamente, de agente postal: Amalia Thereza de Andrade, de Albuquerque, em Matto Grosso; Maria Lecticia de Macedo, de Boa Esperança, no Ceará; Nathalina Ribeiro de Camargo, de Alexandra, no Paraná; Lazara Costa Monteiro, de Tabapuan, em São Paulo; Rosalina Nunes, de São José de Ubá, Estado do Rio; Zeferino Gomes de Azevedo, de Santo Antonio da Platina, no Paraná; Maria Marquezini Almeida, de Londrina, no Paraná; Maria José Paraguassú, de Santo Eduardo, Estado do Rio; Virgilio Siqueira, de Santa Barbara, São Paulo; Maria Paula Pereira, de Cachoeira, Goyaz; Maria da Gloria Silverio dos Reis, de Pouso Secco, Estado do Rio; Leonor Figueira, para estacionaria de 1ª classe de estação meteorologica; Armando Freire para servente da agencia postal telegraphica de Macahé, Estado do Rio; e Marinho Borges de Carvalho para ajudante da agencia postal-telegraphica de Pyronopolis, Goyaz.

Nomeando: agentes do correio: Sidrolina Freitas, de Almerim, no Pará; Ignez de Souza, de Caiuá, São Paulo; Cecilia Antunes Vieira, de Camanducaia, Minas Geraes; Maria da Conceição Gomes, de Gouvêa, Minas Geraes; Alda Giole, de Villa Arens, São Paulo; Juracy de Castro Amorim, de São Geraldo, Minas Geraes; Maria Assumpção, de Cerrado, Goyaz; Amelia Maria da Conceição, de Pequy, Minas Geraes; Juracy Pedroso para ajudante da agencia postal de Paranapiacaba, São Paulo; José Gualberto do Nascimento, para ajudante da agencia postal de Tiradentes, Minas Geraes; e Heliodoro Feitosa de Brito, para estafeta da agencia postal-telegraphica de Areia, na Parahyba do Norte.

OS QUE ESTIVERAM, HONTEM, NO PALACIO DO CATTETE

No palacio do Cattete, estiveram, hontem, em conferencia e despacharam com o sr. Getulio Vargas, presidente da Republica, os srs. Vicente Ráo, ministro da Justiça e Gustavo Capanema, ministro da Educação; tendo ainda conferenciado com o chefe da Nação, o sr. Arthur de Souza Costa, ministro da Fazenda.

— O presidente da Republica recebeu, hontem, no palacio do Cattete, o dr. Pedro Ernesto, prefeito do Districto Federal; e o capitão Filinto Muller, chefe de policia desta capital.

O Livro do Embaixador Nobre de Mello

Renato Almeida

O Embaixador Martinho Nobre de Mello é bem uma figura representativa da renovação espiritual de Portugal, que transformou aquelle paiz e, sob a direcção de um dos estadistas mais proeminentes do mundo moderno Salazar, o restaurou na sua politica e administração e permittiu um destino aos seus homens de espirito. Esse surto de modernidade e dinamismo deu directivas novas ao velho Portugal, que abandonou uma postura beatica deante do passado, para transformar-se num centro energico de experiencias, construindo o estado novo. Os povos não pódem viver em museus, sobretudo Portugal, cujo genio foi sempre politico, quer dizer criador, activo, atilado. No periodo das maiores difficuldades, no começo do regime republicano, os continuos motins, as revoltas constantes, as insurreições seguidas não eram um signal de vitalidade, a reacção do organismo contra a invasão do virus, o desejo de saude? E emquanto isso, não se organizavam as forças vivas da nacionalidade para a revolução triumphante?

Nessa geração de homens de fé e acção, que começaram a vida contemplando um espectaculo desolador, no qual o paiz parecia submergir na desordem e no descredito, e tiveram de preparar o combate tenacissimo ao mal para depois criar uma nova ordem de coisas, é elemento de real significação o sr. Martinho Nobre de Mello. Espirito combativo, ardente, apaixonado pela sua causa, servido por cultura vasta perfeitamente articulada nas referencias da historia e da psychologia portuguezas, é do mesmo passo escriptor de merito e politico esclarecido, orador formoso e diplomata sagaz. Com taes predicados não poderia deixar de ser ponderavel, como tem sido, a sua actuação no estado novo de Portugal. Depois elle possue essa qualidade admiravel da sua gente, que é saber reunir ao idealismo, que alarga a visão das coisas, o sentido realista, que corrige os desvios da imaginação. Toda a historia de Portugal revela essa capacidade e por isso lhe deve não pouco o Brasil. Nós, ao revés, no meio ardente desta natureza exhorbitante, tornamo-nos incorrigiveis romanticos e nos deixamos dominar pela fantasia, a cujos impetos muito temos realizado sem duvida, mas que deixa sempre o travo final do desanimo, a gota amarga da melancolia.

No livro **Rumo do Brasil**, que acaba de publicar o Embaixador Nobre de Mello, reunindo conferencias e discursos, nos mostra a larga e fecunda actividade espiritual com que tem exercido as suas funcções no nosso paiz, desdobrando o encargo politico no dever de tornar-se tambem o embaixador do espirito novo e constructor de Portugal. E' o que resulta das suas magnificas orações, em que ha sempre um appello ás forças intellectuaes, para fazel-as apoio de toda a fraternidade entre os dois paizes, que, separados pelas suas missões no tempo e no espaço não se deixam de contemplor com amor e orgulho: um, pelas raizes de onde veiu; o outro, pela gloria do seu prolongamento. Por isso tem sido louvavel o esforço do Embaixador Nobre de Mello, tão bem marcado nesse livro, no que chamou a politica do espirito, e sinthetizado objectivamente na sua obra-mestra, o **Instituto Luso-Brasileiro de Alta Cultura**, de cujo triumpho não deve ser injusto que tambem se orgulhe quem escreve estas linhas.

Uma divergencia porém me separa de certos conceitos do autor de **Rumo do Brasil**. São os que se referem a esse instituto, que, quando não é contrario á intelligencia, lhe é inteiramente alheio e que se chama Academia de Letras. Pretendeu o Embaixador Nobre de Mello, num erro claro de visão, revidar certos conceitos do grande Graça Aranha, quando se afastou daquelle cenaculo inutil. Não era Graça Aranha contra os portuguezes e a prova está nas paginas da "Esthetica da Vida", nas quaes defende a união brasileiro-lusitana e no seu conceito, segundo o qual o sentido juridico dos portuguezes fôra o elemento primordial da nossa unidade. Era, justamente, contrario á implantação no Brasil do tradicionalismo lusitano, como ainda recentemente contra elle se manifestou, no seu proprio paiz, Oliveira Salazar. Por acaso a Academia, quando aqui esteve um dis escriptores modernos de Portugal mais brilhante e que neste momento dirige o Secretariado da Propaganda, o sr. Antonio Ferro, lhe prestou qualquer demonstração? Ignorou-o, como ignora todos os valores modernos. E teria a Academia homenageado Martinho Nobre de Mello se não fosse elle embaixador? Absolutamente. A Academia ainda está em Camillo Castello Branco...

Mas, deixemos passar a nuvem, essa nuvem de divergencia que provoca sempre a Academia, para ver, no livro do Embaixador Nobre de Mello uma obra de real merito, em que, a par do sociologo e do ensaista, se póde admirar as qualidades de um escriptor elegante e discreto, de um orador magnifico, sobrio e eloquente, de um historiador agudo e de um ensaista erudito. Alguns dos capitulos desse livro, como **Politica do Espirito** são paginas densas de suggestões e revelam o alto sentido com que conduz a funcção diplomatica, que, como disse, não se exerce simplesmente junto aos governos, mas junto ás forças criadoras da intelligencia e da sensibilidade dos povos. A cooperação intellectual ha-de ser uma das fórmas mais definidas para a desmobilização dos espiritos, para o mutuo entendimento, para a criação de numerosos élos indestructiveis e capazes de resistir ás paixões que desencadeiam os problemas materiaes, as competições economicas, os interesses de dominio.

Precisamos tornar mais intimo o nosso conhecimento com Portugal. Os accordos academicos são infecundos. Do que necessitamos é duma approximação verdadeira dos valores novos, unicos que contam aqui e lá. Ha romancistas e ensaistas lusitanos admiraveis, cujos nomes nos são ignorados e as suas obras não têm repercussão nenhuma no Brasil. E, da mesma fórma, os modernos brasileiros, essa geração magnifica de poetas, romancistas e criticos, que fizéram a renovação espiritual do Brasil, não têm conseguido nenhuma projecção em Portugal. A circumstancia de ser o Embaixador Nobre de Mello uma intelligencia moderna e sem compromissos nos faz esperar que possa trazer a essa politica uma inestimavel contribuição. Filho duma geração revolucionaria, nenhuma obra de certo lhe será mais cara, nenhum esforço lhe será mais glorioso, do que approximar não formulas velhas e consagradas, mas inquietações e tendencias, que vão construir o futuro.

PARA O ABASTECIMENTO DE AGUA A JUIZ DE FÓRA

Um telegramma de agradecimento ao chefe da Nação

"JUIZ DE FÓRA, 12 — O Conselho Consultivo de Juiz de Fóra, em sua primeira reunião, após a estadia de v. ex. neste municipio, scientificado officialmente do acto concedendo isenção de impostos e taxas alfandegarias para importação do material destinado ao abastecimento dagua desta cidade, vem apresentar seus melhores agradecimentos pelo alto beneficio prestado á economia deste municipio, tendo registado em acta um voto de applausos e reconhecimento ao governo de v. ex. Saudações respeitosas. — Luiz de Souza Brandão, Sadi Carnet, Alfredo Ribeiro Oliveira, Henrique Surerus, Casemiro Villela".

EM VISITA DE AGRADECIMENTO AO PRESIDENTE DA REPUBLICA

Esteve, hontem, no palacio do Cattete o ministro plenipotenciario de segunda classe Acyr do Nascimento Paes, que foi agradecer ao presidente da Republica, a assignatura do decreto de sua promoção a este posto.

O Bonde Foi de Encontro ao Caminhão

O MOTORNEIRO EVADIU-SE

Vê-se na gravura o caminhão tombado e cercado de curiosos

Diariamente o noticiario da imprensa regista os desastres occasionados pelos bondes da Light.

Ainda hontem, cerca das 15 horas, um bonde linha praça 11 de Junho, ao passar pela rua do Riachuelo, chocou-se violentamente com o caminhão n. 8960, da firma B. Pyro & Braga Ltda., atirando-o a grande distancia, no momento em que este vehiculo fazia uma manobra para entrar no portão da fabrica da citada firma.

Felizmente, o accidente não occasionou victima pessoal; causando, damnos materiaes.

O facto chegou ao conhecimento das autoridades policiaes do 6º districto, tendo comparecido ao local, o commissario Costa Lima, que tomou as providencias que o caso exigiam.

O motorista, logo após o desastre, evadiu-se, imprimindo maior velocidade ao seu vehiculo.

A policia, não obstante as providencias immediatas tomadas, não conseguiu apurar o numero do electrico causador do desastre.

A Camara Municipal em Sessão

Como transcorreu a sessão de hontem — Approvado em 3.ª discussão o projecto que regula a contagem do tempo de serviço dos professores municipaes — Retirado, novamente da ordem do dia, o projecto que limita o maximo dos vencimentos dos funccionarios

Logo no inicio da sessão, de hontem, o sr. Ruy de Almeida praticou contricto, o seu acto de penitencia para pleitear a absolvição do conego Olympio de Mello, desmentindo a historia da caixa de 50 contos contada na sexta feira por elle mesmo. O sr. Ruy "ouvira apenas dizer" que os Procuradores e Cobradores municipaes haviam juntado toda essa "gruja" para garantir a rejeição do projecto "nada além de cinco contos."

O sr. Moura Nobre, logo depois, rasgou seda para dizer que o sr. Ruy de Almeida era seu "amigo do peito" e não teria pronunciado contra elle, as palavras publicadas por um vespertino.

Emfim, foi uma sessão cheia de novidades domesticas. O "camarada" Trotta ficou indignado com alguns dos seus collegas, na votação do projecto que regula a contagem do tempo de serviço dos professores. Assestou a sua "artilharia pesada" contra o sr. Adauto Reis e provocou um "sururú" no recinto.

Mas afinal, foi-se vêr, não era nada...

Emquanto isso, o projecto que trata da criação das secretarias geraes da Municipalidade, continúa encalhado no "porto Fernandes Dantas", aguardando o soccorro do rebocador Clapp Filho...

A sessão foi aberta pelo vice-presidente Ernani Cardoso, com a presença de 17 vereadores.

A acta da sessão anterior foi approvada, depois de falarem sobre ella os vereadores Attila Soares, Frederico Trotta, Ruy de Almeida e Moura Nobre.

O EXPEDIENTE

O expediente constou da leitura de varios requerimentos que foram mandados a imprimir e um telegramma do presidente do Estado do Espirito Santo communicando haver sido promulgada a Constituição do Estado.

REQUERIMENTOS APPROVADOS

Na hora destinada ao expediente foram approvados varios requerimentos solicitando melhoramentos para diversos logradouros publicos da cidade.

D[illegible]SENSADOS DA MULTA DE MO'RA OS CONTRIBUINTES MUNICIPAES

Na ordem do dia da sessão de hontem a Camara Municipal approvou a redacção final do projecto que manda dispensar do pagamento da multa de móra os contribuintes de qualquer impostos e taxas.

O projecto approvado está assim redigido:

"Art. 1º — Ficam dispensados do pagamento da multa de móra em que hajam incorrido os contribuintes de quaesquer impostos e taxas que dentro de trinta (30) dias para as dividas não [illegible] e sessenta (60) dias para as ajuizadas a partir da data da publicação desta lei [illegible] as contribuições de [illegible] inclusive aquellas que tenham sido enviadas aos Feitos da Fazenda Municipal para a competente cobrança executiva.

Art. 2º — No corrente exercicio não poderá ser concedida outra qualquer dispensa ou reducção de multa de móra e as que o forem em futuros exercicios não alcançarão as dividas relativas ao actual e aos exercicios passados.

Art. 3º — Revogam-se as disposições em contrario".

TORNOU A VOLTAR PARA AS COMMISSÕES O PROJECTO 66

O projecto que manda limitar o maximo dos vencimentos dos funccionarios municipaes entrou na ordem do dia da sessão de hontem, para provocar largas discussões entre o leader da maioria e diversos vereadores e terminou, depois da approvação de um requerimento de urgencia, voltando emendado para ser examinado pelas commissões competentes.

APPROVADO EM 2ª DISCUSSÃO O PROJECTO 108

O projecto n. 108, que trata da carteira de identidade funccional, foi approvado.

CONSIDERADA DE UTILIDADE PUBLICA A ASSOCIAÇÃO COMMERCIO E INDUSTRIA DE COPACABANA

O projecto que manda considerar de utilidade publica a Associação Commercio e Industria de Copacabana foi approvado hontem em 2ª discussão.

[illegible]ULADA A CONTAGEM DO TEMPO DE SERVIÇO DOS PROFESSORES

A discussão do projecto que regula a contagem do tempo de serviço dos professores trouxe o plenario da Camara Municipal agitado por alguns minutos. Depois de forte discussão travada entre os vereadores Frederico Trotta e Adauto Reis, o projecto n. 34, graças á calma do sr Edgard Romero, foi approvado em 2ª discussão, por 12 votos contra 5.

Preso quando furtava

Aproveitando-se de uma pequena distracção do commerciante Antonio Netto, estabelecido com armazem de seccos e molhados, á rua Senador Euzebio n. 372, o audacioso ladrão Mario de Oliveira Sobrinho, penetrou por uma porta dos fundos daquelle estabelecimento e, no momento em que procedia a "colheita" desejada, foi presentido e preso, pelo soldado n 275, da Policia Municipal, que o conduziu á presença do commissario Delmiro Moura Ribeiro, de dia no 13º districto, que o fez autuar.

Quando utilizava-se de um fogareiro a alcool

A VICTIMA SOFFREU QUEIMADURAS DO 1º E 2º GRA'OS

Em sua residencia á rua Marquez de São Vicente n. 32, foi victima de um accidente, quando fazia uso de um fogareiro a alcool, dona Lucinda Menezes Pires, que recebeu queimaduras de 1º e 2º gráos.

A victima foi soccorrida pelo Posto de Assistencia de Copacabana e internada, em seguida, no Hospital de Prompto Soccorro.

Queria morrer

O SOLDADO DESFECHOU UM TIRO NO PEITO

Por questões intimas, o soldado do Regimento de Cavallaria da Policia Militar, Natalino Luiz Gouvêa, residente á rua Navarro n. 360, tentou suicidar-se, desfechando um tiro de revólver no peito.

A victima foi soccorrida pela Assistencia Municipal e internada, a seguir, no Hospital de Prompto Soccorro.

O seu estado inspira cuidados.

TINTA BRASILIA
TYPO OFFICIAL
A MELHOR

Quéda fatal

O CARPINTEIRO CAIU DA TORRE DA EGREJA TENDO MORTE IMMEDIATA

Quando trabalhava no alto da torre da egreja em construcção, na praça Edmundo Rego, no Grajahú, foi, hontem, pela manhã victima de uma quéda de consequencia fatal, o carpinteiro José Jacques, de nacionalidade portugueza, com 56 annos de edade presumiveis, e residente á praça da Harmonia.

Logo que se verificou a dolorosa occurrencia, os companheiros da victima solicitaram os soccorros da Assistencia, mas quando a ambulancia chegou, nada mais poude fazer o facultativo, de vez que o pobre homem havia fallecido.

O facto foi communicado ás autoridades policiaes do 13º districto, tendo esta comparecido ao local, representada na pessoa do commissario Zildo Jorge que determinou as providencias necessarias, fazendo remover o cadaver para o necroterio do Instituto Medico Legal.

Quando jogava football

O PEQUENO FRACTUROU A PERNA E TEVE QUE AMPUTAL-A

No Parque Lafayette, na estação de Pavuna, reside em companhia de seu tio João Tavares, o menor Celso Silva, de 10 annos de edade.

Em dias da semana pasada, o menor Celso quando jogava o football com outros garotos de sua edade, foi victima de uma quéda, soffrendo fractura exposta da perna direita.

João Tavares sem comprehender a gravidade do estado do sobrinho, deixou de recorrer aos soccorros medicos da Assistencia, para ministra-lhe medicamentos caseiros.

Celso, foi tendo o seu estado agravado de dia para dia, e hontem, soccorrido pela Assistencia, onde constataram os medicos estar a perna do garoto atacada de "gangrena".

Hontem, mesmo, a victima foi removida para o Hospital de Prompto Soccorro e ahi, o dr. Guilherme Souto amputou-lhe a perna.

Novo choque de trens

..O DESASTRE OCCORREU EM QUEIMADOS

A machina e varios carros avariados e o machinista gravemente ferido

Na estação de Queimados, no domingo á noite, quando manobrava a locomotiva 630, sob a direcção do foguista Rosental de Azevedo Falcão, aconteceu quebrar-se o regulalor, indo a referida machina chocar-se com a composição do trem cargueiro C 15, que ali estava parado. Com o choque descarrillaram e tombaram os carros 413 ND, 091 V, 77 VB e 846 V, que tiveram grandes avarias. A machina 680 soffreu tambem avarias. O foguista da machina causadora do desastre ficou gravemente ferido, sendo removido para a estação de Nova Iguassú, onde foi recolhido a uma casa de saude depois dos primeiros soccorros medicos. Foi aberto inquerito a respeito, tendo o Deposito de São Diogo remettido soccorro.

Ardeu um carro da Central

NA ESTAÇÃO DE SABAUNA

No domingo ultimo, quando era provido de gaz o carro 30 BD., na estação de Sabaúna, da Central do Brasil, aconteceu manifestar-se incendio, queimando o concertador L. Ramos, que foi immediatamente soccorrido. Um dos manobreiros da referida estação vendo que o fogo se propalaria ao deposito de gaz, com risco de vida fechou a torneira, evitando um grande desastre.

Atirou com agua fervente sobre a vizinha

Hontem pela manhã, na casinha da rua Torres Homem nº 35, occorreu um facto que causou a mais viva indignação entre todos que delle tiveram conhecimento

A nacional Hilda Conceição, de côr preta, por motivos futeis, teve acalorada discussão com uma vizinha cujo nome ignora.

Quando tudo já parecia terminado, esta apanhando uma vazilha que se encontrava no fogo, contendo agua fervente, atirou com a mesma sobre a infeliz Hilda que recebeu queimaduras em diversas partes do corpo.

Soccorrida pela Assistencia, a victima retirou-se após os curativos.

A policia do 18º districto registou o facto.

NA CENTRAL DO BRASIL

O chefe do trafego, da Central do Brasil, engenheiro Delamare S. Paulo, reuniu hontem, em seu gabinete, todos os inspectores da 2.ª Divisão da referida ferrovia, afim de tratar da uniformização das propostas de promoções para os jornaleiros da referida ferrovia, segundo determinações da directoria.

— O director da Central do Brasil remetteu ao sr. Ministro da Viação, os dados da introducção do relatorio da referida Estrada, referente o anno de 1934, para servir na proxima mensagem presidencial.

— O Commandante interino da Escola do Estado Maior do Exercito, requisitou cadernetas de assignaturas, de passagens, para serem distribuidas pelos alumnos da Escola, que se acham estagiando, nos corpos da guarnição desta capital e que necessitam de transporte na Central do Brasil.

— Conforme balanço realizado na 1.ª Divisão da Central do Brasil, a despesa do pessoal realizada no 1º semestre do corrente anno, comparada com a dotação correspondente, apresentou o excesso de 3.387:835$700, tendo sido pedido para ser aberto o credito necessario, para attender aos pagamentos até o fim do exercicio.

— Pelo director da Contabilidade do Ministerio da Viação foi communicado ao director da Central do Brasil, ter sido feito pelo Tribunal de Contas, o registo do termo additivo ao contrato n. 12, com a Companhia das Minas de S. Jeronymo, para o fornecimento de carvão nacional á Estrada, no corrente anno.

— O coronel Mendonça Lima, director da Central do Brasil usando do direito que lhe confere o Regulamento da Estrada, resolveu delegar ao Chefe da 1.ª Divisão, o engenheiro Cicero de Faria, attribuições da propria Directoria, não somente para se dirigir directamente á Delegação do Tribunal de Contas, junto á Central, como tambem, de autorizar pagamentos de contas e visar a relação e faturas, de conformidade com os empenhos autorizados pela directoria.

— O director geral de Contabilidade do Ministerio da Viação, communicou á Central do Brasil de ter sido feito a restituição da caução depositada pela Companhia Metropolitan Vickers, para garantir a assignatura do contrato de electrificação.

— O director da Central do Brasil designou o dr. Lyra Porto, para substituir interinamente, o dr. João Ferreira da Silva Filho, durante a ausencia no Serviço Medico da Estrada.

A Herva da Morte!

"MACONHA" OU "DIAMBA" E SEUS TERRIVEIS EFFEITOS — A HISTORIA DE UM CIGARRO MYSTERIOSO - INUTILISANDO O PLANTIO DO ENTORPECENTE, EM REALENGO — REPRIMIDO UM FLAGELLO — O INQUERITO PROSEGUE

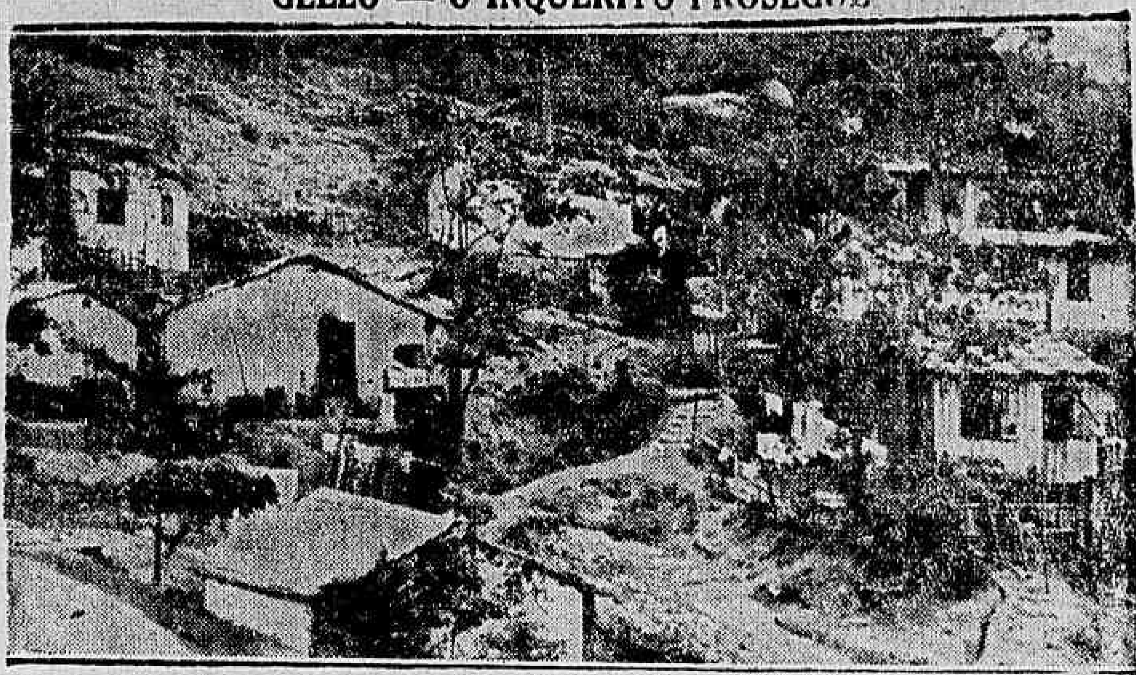

Um aspecto do morro da Favella, onde a "Maconha" ou "Diamba" era muito usada pelos "viciados"

As autoridades encarregadas da campanha contra toxicos e mystificações da 1ª delegacia auxiliar estão ás voltas com um entorpecente nacional, ainda ignorado de uma grande maioria de infelizes "viciados" e cujos effeitos, ao que se sabe, são os mais violentos possiveis.

Trata-se, conforme dissemos em nossa edição de ante-hontem, de "Maconha" ou "Diamba".

Pelo abundante noticiario já inserido nestas columnas, os leitores estão scientes de que a referida herva nacional originaria da Africa e cultivada, já, em grande escala no interior dos Estados de Alagôas, Sergipe, Ceará e Maranhão, offerece perigos muito sérios aos que della fazem uso.

De facilima acquisição e de custo não explorado, por isso ao alcance de qualquer bolsa, a "Maconha" depressa se infiltrou nesta capital. Trazida de Macció pelo individuo Antonio Isidro Barbosa, carvoeiro de um dos navios de nossa marinha mercante, e que aqui chegou, ha cerca de 3 annos, a perigosa herva foi levada para o morro da Favella, onde começou a ser consumida em "tabletes" e, mais tarde, em cigarros.

Deante da grande acceitação que ali tivera a "Maconha" ou "Diamba", já então dominando o espirito daquella gente humilde, passou a constituir um "negocio da China" para os seus vendedores. Os que se iniciavam no maldito vicio depressa apresentavam depressão organica. Apesar de seus parcos ordenados, esses infelizes não se afastavam da barbearia de Ataliba de Andrade, um dos maiores importadores e negocistas do violento entorpecente.

SENSAÇÕES ESTRANHAS

Em pouco, toda a gente do morro conhecia a venenosa herva e seus terriveis effeitos.

Havia mesmo quem della se utilizasse para abrandar certos genios impulsivos e rebeldes. Os que a tomavam, quer em chá ou mesmo em tragos de fumo, sentiam sensações estranhas e, não raro, ficavam em prostração, completamente aniquilados physicamente.

O CIGARRO MYSTERIOSO

A policia está convicta de que "Maconha" ou "Diamba" tambem era usada por viciados elegantes. Transpondo os velhos casebres dos morros, a perigosa herva africana penetrou nos palacetes e postou-se nas pensões "chics", onde, ao que tudo indica, encontrou franca acolhida e era disputada renhidamente por um grande numero de predilectos do maldito vicio.

E a prova de que o estranho entorpecente já se havia firmado no conceito dessa gente, está no facto occorrido ha tempos, em uma pensão "alegre", e do qual toda a imprensa se occupou

Trata-se de um "cigarro mysterioso" offerecido a uma infeliz mulher residente numa das ruas da Lapa por um cavalheiro e que lhe era completamente desconhecido.

Fumando-o, a decaida sentiu immediatamente convulsões terriveis e, em seguida, tombou no leito numa prostração horrivel, pelo que teve de ser soccorrida pela Assistencia Municipal.

O cigarro, já agora pode-se affirmar, continha "Maconha" ou "Diamba"!

Tanto esse facto como outros identicos verificados ultimamente estão preoccupando as autoridades incumbidas de reprimir os entorpecentes, pois é fóra de duvida que a referida herva já se encontra disseminada por toda a parte.

REPRIMINDO O FLAGELLO

Ha preoccupações que se transformam em idéa fixa e attraem todos os esforços e attenções. A existencia da "Maconha", entre nós, é uma dellas. Todos os esforços devem ser empregados no sentido de evitar que o referido entorpecente se dissemine ainda mais pois do contrario teremos em pouco tempo a sociedade a braços com um flagello difficil de ser debellado.

A' Saude Publica compete tomar providencias energicas e immediatas nesse sentido.

O caso não deve e não pode limitar-se apenas á repressão policial, visto como a boa vontade das autoridades da 1ª delegacia auxiliar não o soluciona radicalmente. E' preciso a prohibição terminante, por parte das autoridades de Saude, não só referente ao plantio de "Maconha" ou "Diamba", nesta capital como tambem impedir que nos Estados se cultive o perigoso entorpecente.

Fóra disso é contribuir criminosamente para que os "viciados" sejam cada vez mais numerosos.

INUTILIZADA UMA CULTURA DE "DIAMBA" EM REALENGO

Logo que tiveram conhecimento do plantio de "Maconha" ou "Diamba", no quintal da casa do operario Oscar Julio, residente na estação do Realengo, os investigadores Batalha, Simones e Horssi, da Secção de Toxicos, se dirigiram ao local e inutilizaram todos os specimens da referida herva que ali encontraram.

O INQUERITO PROSEGUE

Conforme dissemos, a policia effectuou a prisão de um dos vendedores da venenosa herva, o carvoeiro Antonio Isidro Barbosa, e, bem assim, de innumeros viciados, na diligencia que effectuou sexta-feira ultima, no morro da Favella e bairro da Saude.

Conduzidos para a 1ª delegacia auxiliar, todos os detidos prestaram declarações no inquerito que foi aberto a respeito.

Hontem, depuzeram tambem Oscar Julio, que confirmou estar, de facto cultivando "Maconha", por ser a mesma muito procurada nesta capital, Manoel Lopes e sua esposa Maria Lopes, moradores no "Buraco Quente" n. 488, na Favella, que declararam ter guardado, por vezes, embrulhos da herva em questão, os quaes pertenciam aos dois vendedores acima referidos: o carvoeiro Antonio Isidro Barbosa e o barbeiro Ataliba Andrade, este foragido como accentuamos, assim que teve conhecimento de que a policia se encontrava no morro em diligencias em torno da estranha e perigosa herva.

Atropelado por um auto

Quando tentava atravessar, hontem, á rua Marechal Floriano Peixoto, foi colhido por um auto, o continuo da Assistencia Judiciaria dos Ferroviarios, Jorge da Costa Guimarães, de cor branca, com 19 annos, solteiro e residente á rua José Machado, n. 85.

A victima que soffreu ferimentos contusos no couro cabelludo, teve os soccorros da Assistencia, de onde se retirou após os curativos recebidos.

Victima do auto n. 20.588

Heloisa Nunes da Costa, de côr parda, com 21 annos de edade, solteira e residente á rua Machado de Assiste n. 5, ao sair, hontem, do Hotel Beira-Mar, onde trabalha, foi, ao atravessar a rua, victima do auto n. 20.588, que lhe produziu ferimentos contusos na cabeça.

Ao contrario do que habitualmente acontece, o chauffeur parou o carro, apanhou a victima e levou-a até o Posto Central de Assistencia, onde lhe foram prestados os curativos necessarios.

O chauffeur, ao retirar-se, deu a victima uma cedula de 5$000, para que ella voltasse, de taxi, para a casa.

Apanhado por um automovel

O sem trabalho Joaquim de Oliveira, de nacionalidade portugueza, com 61 annos de edade, solteiro e residente á rua Santa Luzia, n. 41, foi hontem victima de um accidente de automovel, no largo da Gloria, recebendo ferimentos contusos no parietal direito, pelo que foi medicado no Posto Central de Assistencia.

Colhido por um auto na praia de Botafogo

Alcede Nospaert Seixas, brasileiro, casado, com 23 annos de edade, fiscal da Prefeitura e residente á praia de Botafogo n. 424, foi hontem victima de um atropelamento de auto na praia em que reside, soffrendo em consequencia do accidente, fractura da clavicula esquerda e escoriações generalizadas.

Depois de convenientemente medicado no Posto Central de Assistencia, retirou-se.

O auto fracturou-lhe varias costellas

Na esquina das ruas Santa Anna e Visconde de Itauna um auto de praça atropelou, hontem, o sem trabalho Linge Raul, italiano, com 56 annos de edade, viuvo e residente á rua Julio Carmo, n. 150.

A victima que soffreu fractura de varias costellas, foi soccorrida pela Assistencia, onde ficou em repouso.

A sexagenaria morreu sem assistencia medica

A domestica Francisca Baptista de Mattos, de côr preta, viuva, de 60 annos de edade e residente no Caminho do Alto, n. 248, á rua Senador Nabuco, vinha de ha muito soffrendo de ataques, razão por que raramente deixava a residencia.

Accommettida hontem de um desses ataques, a pobre velhinha veiu a fallecer antes de receber qualquer soccorro.

O commissario de serviço no 18º districto, avisado da occurrencia, esteve no local, fazendo remover o cadaver para o necroterio do Hospital Hahnemanniano.

Imprensado entre duas carroças

O feitor da Prefeitura, José Augusto Rabaçal, de nacionalidade portugueza, com 29 annos de edade, casado e residente á rua do Cajú, n. 163, quando, hontem, fiscalizava os serviços de aterro no Cajú, ficou imprensado entre duas carroças, soffrendo, em consequencia do accidente, fractura da mão direita e escoriações generalizadas.

A victima teve os soccorros da Assistencia, retirando-se após os curativos recebidos.

Incendiou as vestes

A Assistencia Municipal soccorreu hontem, á noite, a decaida Maria da Conceição Duarte, de cor preta, com 26 annos de edade, viuva e residente á rua Elisio de Alvarenga, que, na rua Pinto de Azevedo, levada por um momento de desespero, tentou contra a existencia, incendiando as vestes, depois de embebel-as em alcool.

A tresloucada rapariga, que recebeu queimaduras generalizadas de 1º, 2º e 3º gráos, foi internada no Prompto Soccorro, em estado grave.

Victima de um auto

O funccionario municipal Alfredo Desenmonin, branco, solteiro, com 48 annos de edade e residente á rua Paraguay n. 212, foi hontem atropelado por um auto no largo de Santa Rita, pelo que soffreu contusões e escoriações generalizadas.

A victima, depois dos curativos que lhes foram ministrados na Assistencia, retirou-se.

A Campanha do Contestado

O ministro da Guerra, considerando que é doutrina pacifica de legislação — julgados militares, ser a contagem de tempo dobrado um complemento das vantagens de campanha, resolveu mandar averbar a todos que serviram em 1915 e 1916 no Contestado nos respectivos assentamentos o periodo das mesmas funcções.

CINEMA!

Um homem romantico e duas mulheres diversas em "Mississippi"

Protagonista de "Mississipi" que o Gloria vae apresentar, Bing Crosby representa o papel de um mancebo do sul dos Estados Unidos, para quem o canto, a esgrima, o amor das mulheres não têm segredos.

Ao lado de Crosby, em papeis principaes, W. C. Fields, Joan Bennett e Grace Bradley.

O film é uma versão da peça de Booth Tarkington. Quando Crosby, um rapaz sem ambições, chega do Norte para solicitar a mão da mulher sulina, que vae ser sua esposa, elle sente aversão a bater-se por ella em duello e isso lhe vale a antipathia de toda a familia da moça.

Bing Crosby e Joan Bennett em "Mississippi", um film romantico da Paramount

Desilludido, elle junta-se á troupe de artistas chefiada por Commodore Jackson (W. C. Fields) e iniciado por este, converte-se no mais audacioso jogador, no mais destemido garrucheiro de que ha memoria em terras do Mississipi.

O film offerece ensejo a Bing Crosby de cantar varias lindas canções, — "Swance River", "Soon", "Down By the River". "It's Eaesy Remember", — e apresenta, com elle, um grupo de notaveis artistas da Paramount: W. C. Fields, Grace Bradley, Joan Bennett, Fred Kohler, etc.

"Um homem não ama depois dos vinte e um annos

ESDE ESSE MOMENTO TODO ROMANCE E' SO'MENTE UMA REPETIÇÃO, NUMA ESCALA DESCENDENTE!

Eis a perigosa e scintillante theoria de Tullio Carminati, no typo do solteirão elegante, do encantador, do "debonair", que surge em "Vivamos esta noite" (Let's Live Tonight), a producção-romance da Columbia — que o Alhambra exhibirá dentro em breve.

E' um personagem de forte seducção, aliás muito visto sempre em sociedade: assim "nonchalante", devastador de reputações, adoravelmente inconsequente e frivolo.

Para elle, todas as mulheres são marionettes bonitas, cheias de rythmo e cor, que servem apenas para um minuto de prazer conforme a sua propria confissão:

"Para mim as mulheres, são "qualquer coisa" com que a gente brinca, dansa e... esquece. Uma gargalhada é mais duradoura que o amor."

Mas, tudo cessou quando encontrou em seu caminho uma joven linda e pura, que lhe fez comprehender que "uma gargalhada não é mais duradoura que o amor" e que as mulheres não são sómente "qualquer coisa com que se brinca, dansa-se, e esquece-se."

A segunda semana de "O Conde de Monte-Christo" começou, hontem, admiravelmente

Hontem, o Rex não renovou seu cartaz, preferindo conservar, no mesmo, o film que durante os sete dias anteriores marcou um successo de franca ascensão: "O Conde de Monte-Christo". De facto, a filmagem procedida pela Reliance, da famosa novella de Alexandre Dumas, é dessas que quanto mais tempo se conservar na téla de um cinema, maior irá sendo a frequencia ao mesmo, porque só agora o grande publico começou a ser informado que se trata de uma das mais perfeitas e victoriosas producções do anno, e não um dramalhão calcado, com todos os rigores da praxe, na theatralidade remota de uma obra tantas vezes explorada pelo palco e pela téla. "O Conde de Monte Christo" que a Reliance produziu, com Robert Donat e Elissa Landi, é obra modernissima em technica, em requinte espiritual e em perfeição litero-cinematographica. Por isso foi que o Rex resolveu conservar ainda hoje e toda a semana o film produzido por Edward Small e que valeu pela consagração definitiva de Robert Donat.

Robert Donat em "O Conde de Monte-Christo"

O proximo lançamento da United — é opportuno dizer — será "Folies Bergere", com Maurice Chevalier e Merle Oberon. Mas só em 2 de setembro.

O "SALON" DE 1935

M. Constantino concorrerá este anno ao premio de viagem do "Salon" com o quadro "Nu" que reproduzimos acima. O conhecido pintor brasileiro é o mais antigo concurrente, pois, a sua medalha de prata foi conferida em 1925, e o unico possuidor da "medalha de ouro", conquistada no "Salon" de 1934.

"Gado Bravo" dá aos portuguezes do Brasil o que o Brasil não lhes póde dar

Portugal ama os touros e as touradas. De onde lhe vem esse gosto que, aliás, pertence tambem aos seus vizinhos? Provavelmente da época de dominação mourisca, de quando se amavam os torneios, e os homens se atiravam á liça em combates singulares, enfrentando sempre a morte — torneios que, mais tarde, supprimidos pela evolução dos tempos, foram substituidos por encontros que despertassem as mesmas sensações de perigo.

Mas o certo é que Portugal ama as touradas, e para mantel-as teve de cuidar do gado apropriado para ellas.

Então lá nas provincias do sul, nas lezirias do Ribatejo, nasceu a nova industria pastoril que hoje é um dos orgulhos daquellas terras.

E os portuguezes passaram a amar tambem as suas lezirias e o seu gado luzidio e forte, apreciando a bravura dos seus campinos.

Pois "Gado Bravo", o film que o Bloco H. da Costa nos vae dar no proximo dia 25 no Odeon, dá-nos touradas e nos leva ás lezirias do Ribatejo — ao mesmo tempo que nos proporciona um romance forte, com Raul de Carvalho, Nita Brandão, Marianna Alves, Arthur Duarte, Olly Gebauer e Siegfried Arno.

Marlene Dietrich, uma mulher sem coração

Marlene Dietrich cria uma nova figura de mulher em "Mulher Satanica" que o Odeon está annunciando como um dos seus proximos programmas.

"Concha" é a nova incarnação de Marlene, desta vez uma sereia humana que escraviza os homens á sua belleza e depois se lhes ri, na cara.

Como nos precedentes films de Marlene, em "Mulher Satanica" foi seu director Josef Von Sternberg, a quem desta vez forneceu a Paramount um cast primoroso, — Lionel Atwill, Cesar Romero, Don Alvarado, Everet Horton, Allison Skipworth, etc.

"Uma Historia de Amor"

Louise Ullrich em "Uma historia de amor"

"Libelei" que quer dizer "amorzinho", é o nome da celebre novella que Max Ophuls filmou. Notamos neste film de como uma causa insignificante na apparencia, fez com que dois entes, que tanto se amavam, perdessem a vida: elle sacrificando-se para nada contar a ella — e ella por não poder viver sem elle.

"Uma Historia de Amor" mostra-nos as grandes noites de gala de Vienna, do regime passado, nos quaes viveram a [illegible], as tragedias intimas que se desenrolavam entre seus bastidores... Foi nessa capital faustosa, e então, que elles se encontraram pela primeira vez, e desde então se amaram, sentindo que só a morte poderia separar... e ao invés, foi a morte que os uniu...

"Uma Historia de Amor", film distribuido pelo programma Art, e que veremos no Odeon na proxima segunda-feira, nos mostra a crueldade com que o destino castiga quem [illegible] muito bello...

"Romance Sangrento" — Segunda-feira no Pathé Palace

UM FORTE DRAMA DE AMOR, DESENROLADO NO TRAGICO SCENARIO DA GRANDE GUERRA

Um drama que commove e que agita todas as fibras da sensibilidade, pelos lances fortes que se succedem durante o desenrolar da grande tragedia mundial.

E foram escolhidos para vivel-a, tres grandes artistas, tres nomes de formidavel projecção mundial: Eric von Stroheim, Sari Maritza e Ben Lyon. Não se sabe qual o que mais impressiona.

Eric von Stroheim, no papel do commandante da esquadrilha aerea allemã, está um colosso. Máo, impiedoso, sarcastico, perverso.

E elle imprime tanta realidade ao seu desempenho, convence de tal fórma, que se esquece que tudo aquillo é fita, e não se póde deixar de reprimir o odio que se sente por elle. Parece ter sido amamentado com polvora, como diziam os officiaes.

Ben Lyon, é o americano jovial, trocista, sem deixar de ser comtudo, um destemido, um efficiente aviador. Elle fôra para Allemanha, para não se separar de um grande amigo a quem dedicava profunda amizade: um aviador como elle, mas, de nacionalidade allemã.

Sari Maritza é a allemãzinha linda, que sem o querer foi a causa da discordia entre os dois amigos. Ambos se apaixonaram locamente por ella, originando-se disso, scenas de tocante belleza, pois, ambos os jovens eram nobres e heroicos, e incapazes de uma traição.

Formidavel, infinito! — "Romance Sangrento".

ESCANDALOS DE GEORGE WHITE!

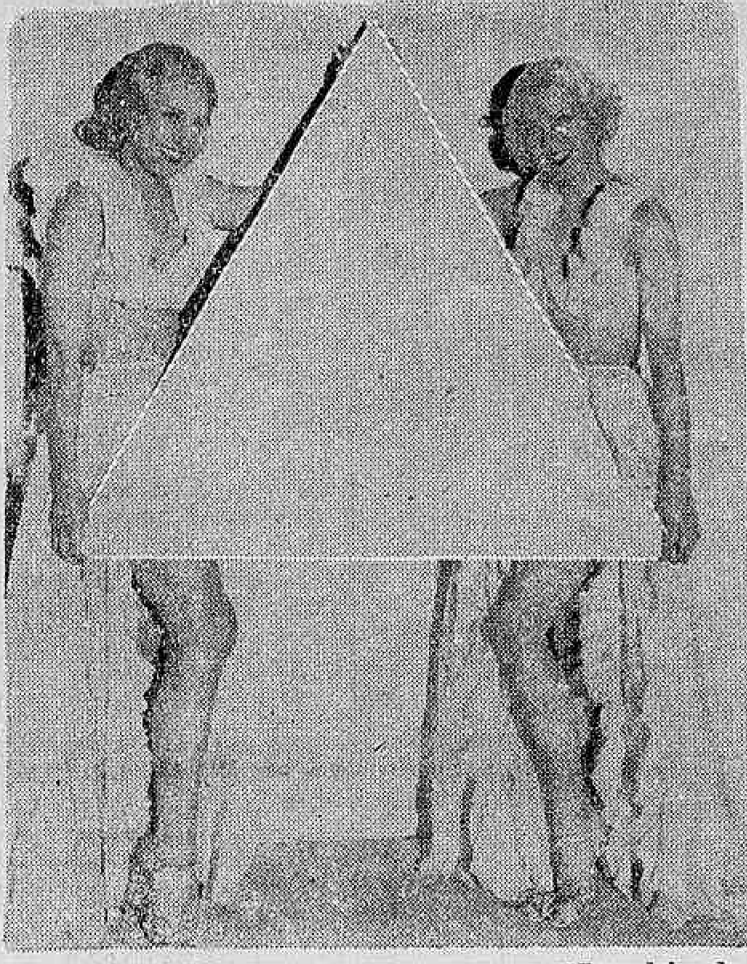

Duas pequenos adoraveis, que veremos em "Escandalos da Brodway" de 1935

Escandalos de George White, quer dizer — "George Whit's Scandals" — o espectaculo maravilhoso que deslumbrou o publico Nova Yorkino. Pois estes "escandalos que tanto applaudimos o anno passado, voltarão em 1935, com o mesmo esplendor, mas com tudo inteiramente novo, humoristico e original.

Canções e bailados differentes, elenco notabilissimo, "sketchs" gosadissimos — "Escandalos de Broadway de 1935" — é verdadeiramente o espectaculo obrigatorio toda a vez no anno! Alice Faye, James Dunn, Arline Judge, Ukelele Ike e Arlibe Judge, formam a frente unica deste sumptuoso "show" a ser estreado pela Fox Film a 19 do corrente no cinema Rex!

Um grandioso espectaculo nocturno no coração da Broadway

COM UMA GRANDE SURPREZA ARTISTICA AL JOLSON, PELA PRIMEIRA VEZ AO LADO DE RUBY KEELER! NO PALACIO, SEGUNDA-FEIRA

Ruby Keeler, a "estrella" de "Casino de Paris"

"Casino de Paris", recentemente estreado em Nova York — não no Strand, cinema lançador dos films da Warner First National, que estava occupado com "G. Men-Contra o Imperio do Crime", mas no Capitolio, que para ser seu lançador, pagou uma verdadeira fortuna — já a 19 do corrente será apresentado no Palacio.

Isso quer dizer que no [illegible] "Casino de Paris" vae passar quando em Nova York ainda o estão apresentando!

"Casino de Paris" é uma fiel reproducção de uma vida brilhante e [illegible] habitantes, seus grandes cabarets, póde apresentar!

E a Warner Bros First National, ao pretender realizar esse magno espectaculo teve a preciosa lembrança de apresentar juntos pela primeira vez os verdadeiros imperadores da Broadway e dos Talkies: Al Jolson e Ruby Keeler, pois seu primeiro trabalho em conjunto [illegible]

A trama dessa novella os amores de um actor de vaudeville [illegible]

"Casino de Paris" é um gigantesco film musical no qual Jolson canta sete lindissimas canções e Ruby Keeler dansa numeros extraordinarios. Segunda feira o Palacio vae [illegible] alegria e enthusiasmo [illegible] sobre a Cidade Maravilhosa!

"Noites Cariocas" o primeiro film-revista brasileira que vem deslumbrar os nossos olhos!...

Breve, no cinema Broadway, começará a carreira de "Noites Cariocas", o primeiro film-revista brasileiro, que encerra todo um espectaculo seductor. E' uma producção em que a graça, o esplendor da montagem e [illegible] se reunem, para produzir o melhor celluloide nacional [illegible].

Em "Noites Cariocas" apparecem artistas de projecção no theatro argentino e figuras muito nossas [illegible] como Mesquitinha, [illegible] Silva, Carlos Vianna, [illegible] Carlos Perelli, Olavo de Barros, Oscarito, as "singing-babies" e as 30 "garotas [illegible]".

A acção desse film interessantissima se passa aqui em pleno Rio de Janeiro e está toda illustrada com musica deliciosa de Custodio Mesquita. E' um film que agradar plenamente por suas situações comicas, pela musica [illegible] brasileira e [illegible] interessante.

Brrrr! "A Marca do Vampiro", sinistra, tetrica, vae assustar muita gente no Gloria, a 26!

Bela Lugosi, o macabro interprete de "A marca do vampiro"

Tod Browning, director, e Bela Lugosi, actor, mais uma vez se irmanaram para a realização de um espectaculo terrifico "grand-guignol" de arrepiar cabellos [illegible] proprio para [illegible] o sport de visitar cemiterios á meia-noite.

"A Marca do Vampiro" [illegible]

[illegible] vale a recommendação: "Se é espirito fraco, não vá ver esse film [illegible]".

Uma excursão a Matto Grosso, Paraguay, Iguassu' e Rio Grande do Sul

COMO O TOURING CLUB DO BRASIL PARTICIPARA' DAS COMMEMORAÇÕES DO CENTENARIO FARROUPILHA

Para fins de setembro proximo o Touring Club do Brasil organizou uma magnifica excursão turistica ao sul de Matto Grosso, Republica do Uruguay, cataratas de Iguassu' e das Sete Quedas e por todo o Estado do Rio Grande do Sul, que nessa época commemorará com excepcionaes festividades, o centenario da revolução Farroupilha de 1835.

Saindo do Rio de Janeiro, ha parada em S. Paulo, dahi até Porto Esperança, o trajecto será em trem especial composto de carros-salões e carros-banheiros. A seguir, subindo o rio Paraguay, os excursionistas proseguirão até Corumbá, onde serão visitados os arredores dessa importante cidade mattogrossense, como a Serra do Urucum, o arsenal de Ladario e [illegible], que o Brasil cedeu á Bolivia.

Descendo o rio Paraguay, os turistas irão até Assumpção e, dahi, por estrada de ferro até Encarnacion. Atravessando o rio Paraná, para a cidade argentina de Posadas, será feita em seguida a subida desse rio, até Iguassu, e as Sete Quedas.

Voltar-se-á para Pazo de los Libres e Uruguayanna, de onde novamente no territorio brasileiro, será feita a travessia ferroviaria do Rio Grande do Sul, de modo a serem alcançadas as festas do Centenario Farroupilha, em Porto Alegre. Da capital gaucha ao Rio de Janeiro, o termo dessa estupenda viagem circular, o percurso será em excellente vapor.

A nota predominante dessa grande excursão organizada pelo Touring Club do Brasil será o conforto de que serão cercados em todo o longo itinerario, os seus participantes, motivo pelo qual o numero das inscripções será limitado.

OURO Brilhantes Diamantes

os melhores preços — Joalheria Paz, rua Uruguayana n.° 47 — Perto Rua Ouvidor

Clinica das Crianças

Drs. Sette Ramalho e Aurea Moraes — Rua São José 118-2º andar — Das 16 ás 19 horas diariamente. Teleg. 22-1700.

Diario Recreativo

CENTRO GALLEGO

A matinée dansante do domingo

Depois do grande triumpho alcançado na festa commemorativa do Dia de Gallicia, que foi de facto uma festa que marcou época nos annaes recreativistas, já para este mez a incansavel Directoria traçou um programma fantastico, senão vejamos.

Dia 18 domingo — Formidavel baile em homenagem aos jogadores hespanhoes, e uma recepção a dignissima Directoria do Club de Regatas Vasco da Gama.

Sabbado dia 24 — Grande festa artistico-dansante para homenagear a grande artista hespanhola Rosita Rodrigo, ex-estrella da Companhia Velasco, com a digna presença da homenageada, que por especial deferencia, tambem tomará parte com varios numeros de seu vasto repertorio.

Pelo Grupo Comico Lirico Hispano-Americano será levada a scena a encantadora zarzuela, "Ya somos tres".

Aos srs. socios dará direito o recibo n. 8.

A LINDA FESTA DANSANTE DE HOJE, NO ELDORADO

Este apreciado dancing da rua Leopoldo Fróes, offerece hoje, aos seus innumeros frequentadores, mais uma delicada festa dansante, abrilhantada pelas [illegible] da applaudida Eldorado Jazz do maestro Guilherme Pereira. As graciosas bailarinas Marina, America, Ruth, Inah, J[illegible]cy, Aracy e Mariazinha vão apresentar aos dansarinos encantadoras surprezas.

O "viuvinho", que voltou agora a actividade louco pelo perfume das subditas do professor Nunes, estará logo mais firme, satisfazendo os seus desejos.

LORD CLUB

Mais um triumpho para o alvi-rubro da rua do Rezende foi a tarde-noite dansante ali realizada domingo ultimo, onde a directoria se tem esmerado, não só pela franca cordialidade reinante como pela guapa rapaziada e gentis senhorinhas que emprestam encantos aos salões desse sympathico club. As dansas impulsionadas pelo saxophonista Malagutti, da applaudida Tuna Mambembe, tiveram grande exito. Continuando a sua série de festas, o Lord Club realizará domingo proximo outra tarde-noite dansante.

BANDA PORTUGAL

Reinou grande animação na tarde-noite dansante realizada domingo ultimo nos salões desse veterana agremiação, que apresentava deslumbrante aspecto, não só pela amistosidade dos seus convivas como pela caprichosa decoração. Os pares, dirigidos por excellente orchestra de variado repertorio, demonstraram suas aptidões pelas figurações da arte choreographica, que constitue o frenesi do nosso mundo recreativo.

ELITE CLUB

Está sendo organizada uma grande festa em homenagem ao querido club da rua Frei Caneca, no Theatro Recreio. Será em duas sessões, ás 20 e 22 horas, com a representação de uma revista de grande successo e uma segunda parte, constando de um acto variado, no qual tomarão parte artistas de prestigio das nossas transmissoras e dos nossos theatros. Esta segunda parte está sendo caprichosamente organizada pelo chefe dos porteiros do Theatro Recreio, que gosa de muita sympathia no seio da grande classe theatral e que promette uma noite de encantamentos a que todos poderão assistir, pois que os preços das localidades não soffrerão alteração. Sendo assim, na noite de 23 do corrente, o Theatro Recreio será pequeno para conter a grande onda de associados e admiradores do querido club.

RECREIO DE SANTA LUZIA

Num ambiente de franca harmonia transcorreram os bailes de sabbado e domingo nos salões da "Capella". Reina grande enthusiasmo entre os componentes do gremio das hortencias pelo baile que na tradicional noite de 15 do corrente ali se realizará. A directoria do Recreio, homenageando o devotado baluarte do nosso recreativismo sr. João Canali, presidente da União das Escolas de Samba, effectuará na noite de 7 de setembro proximo um festival artistico-dansante, na séde do Resistencia, gentilmente cedida para essa homenagem de apreço e amizade.

DUAS POR DIA

O Briar, thesoureiro do C. C. C. C. não gosta de negocio á noite. Pelo menos é o que se depreende da nota publicada quarta-feira no DIARIO CARIOCA:

"... os socios em atrazo encontrarão o thesoureiro "diariamente" na rua Gonçalves Dias" (sic).

—

Depois que o Armando, do Gremio João Caetano terminou o seu discurso na festa de domingo, um jornalista agradeceu, e finalizou com estas palavras: — "... e ao saudar o Gremio João "Cae"... tano a minha taça "levanto"...

Premio Alberto Torres

5:000$000 ao Melhor Trabalho Sobre — a Alimentação do Nosso Homem —

A Sociedade dos Amigos de Alberto Torres recebeu do dr. Roberto Simonsen a carta abaixo onde aquelle deputado instituiu o premio Alberto Torres de 5:000$000 ao melhor trabalho sobre a alimentação do nosso homem.

Acceitando a offerta do deputado paulista a S. A. A. T. designou uma commissão dos drs. Edgard Teixeira Leite, Fernandes Tavora, José Savaresi, Helio Gomes e convidou o dr. Helion Povoa, para assentar as bases do concurso.

E' a seguinte a carta do deputado paulista:

"Exmo. sr. presidente da Sociedade Alberto Torres — Avenida Rio Branco, 117, 4º andar, sala 423 — Nesta.

Com o intuito de intensificar o movimento que se esboça no paiz em favor da melhoria da alimentação do nosso homem e que tão bem foi interpretado pelo nosso distincto patricio sr. dr. Edgard Teixeira Leite, no projecto que apresentou á consideração da Camara dos Deputados, pensei em suggerir a essa digna sociedade a organização de um concurso entre os estudiosos desse nosso problema.

Para esse fim, seria instituido um premio "Alberto Torres", a ser conferido ao melhor trabalho respondendo aos seguintes itens:

1º — Em quantas zonas caracteristicas deve ser dividido o Brasil, em relação ao clima e demais condições mesologicas para a determinação do typo medio de alimentação minima exigida pelo nosso homem.

2º — Como deverá ser constituida essa alimentação minima nas differentes épocas do anno nessas diversas zonas, tendo em vista as exigencias do trabalho eugenia, producção e condições de mais baixo custo?

3º — Qual o plano mais efficiente de uma campanha de vulgarisação das melhores normas alimentares para o povo brasileiro.

O concurso para a instituição de tal premio seria aberto por essa Sociedade mediante bases que seriam regulamentadas de accordo com o auctor do projecto creando o Instituto de Alimentação.

Para custeio do concurso, caso o alvitre seja favoravelmente escolhido por essa digna Sociedade, collocarei á sua disposição a importancia de 5:000$000 (cinco contos de réis).

Tendo constituido esse problema uma das preoccupações do patrono dessa dd. Sociedade e dada a proficua actividade que vem ella empregando no estudo dos assumptos que interessam a nossa nacionalidade, estou certo de que esta suggestão será devidamente considerada.

Apresentando a v. ex. e aos directores dessa Sociedade minhas saudações, subscrevo-me patricio e admirador. — Roberto Simonsen."

A GANANCIA DOS SENHORIOS

Até a Santa Casa de Misericordia está exigindo extorsivos alugueis

AS MODESTAS HABITAÇÕES QUE A BENEMERITA INSTITUIÇÃO POSSUE A' RUA FREI CANECA N.° 328 SOFFRERAM MAJORAÇÕES DE 60 POR CENTO

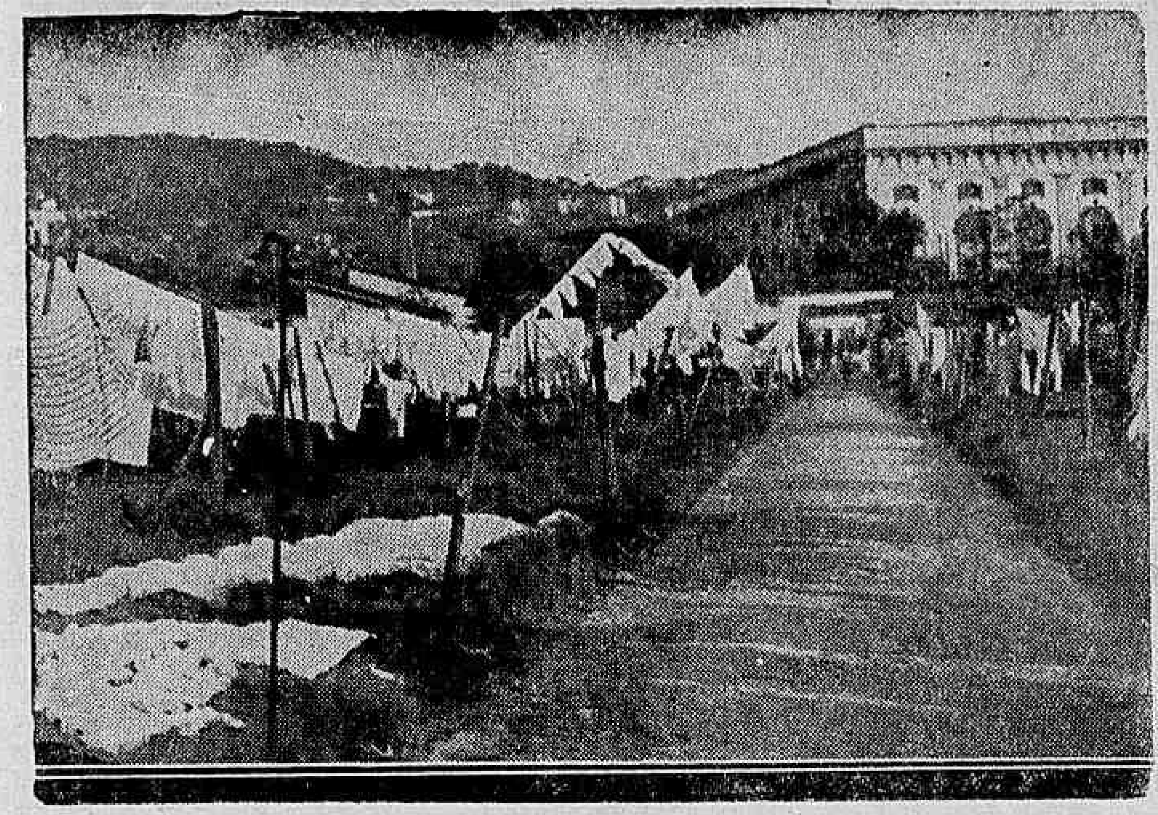

O interior da avenida sita á rua Frei Caneca n. 328, de propriedade da Santa Casa e cujas modestas habitações tiveram majorados os alugueis em mais de 60 %

Cada vez mais intenso é o clamor publico contra a attitude dos gananciosos proprietarios, os quaes injustificavelmente, resolveram majorar o valor locativo de seus velhos e imprestaveis immoveis.

Do assumpto nos temos occupado com abundancia de detalhes e em successivas reportagens, illustrando sempre ou quasi sempre, o nosso desenvolvido noticiario, com expressivos flagrantes photographicos, que exprimem fielmente o estado de lamentael desconforto em que vive uma grande parte da população carioca.

Temos feito varios appellos aos nossos governantes no sentido de cohibir o abuso de tão infamerrima usura, pois as classes operarias, já bastante sacrificadas, não supportam, esse novo golpe planejado contra sua pauperrima bolsa.

O movimento revolucionario e victorioso de 1930 idealizado por uma pleiade de incansaveis batalhadores pelas reivindicações dos nossos costumes politicos e sociaes fora recebido entre as maiores e expontaneas acclamações tão certo estava o nosso povo de que seus direitos doravante seriam defendidos a todo o transe com elevado criterio e justiça. Entretanto, tal não aconteceu, pois a exploração continua cada vez mais desenfreada e, ao que parece, sem esperanças de ser reprimida.

Haja vista o custo actual dos alugueis das casas. Além de extorsivos, o povo é obrigado a sujeitar-se a uma série de imposições e exigencias descabidas para não dormir ao relento.

Revela salientar ainda, que innumeras são as residencias que tiveram augmentados os alugueis e, no entanto, não estão em condições de ser habitadas, tal o estado de insegurança e falta de hygiene em que se encontram. Essa circumstancia, aliás, tem merecido de nossa parte uma registo especial, conforme é do conhecimento publico.

Temos salientado a necessidade de uma fiscalização mais honesta e rigorosa por parte das autoridades sanitarias afim de minorar a situação angustiosa da nossa população, victima indefesa dos audaciosos exploradores.

Se a Saude Publica não estivesse de mãos dadas com certos proprietarios, muitos dos chiqueiros que ainda existem funccionando no centro e nos suburbios já teriam sido interdictados e seus donos obrigados a fazer os reparos julgados indispensaveis á vida e saude de seus moradores.

Nada disso, porém, se verificou, por isso o povo carioca continua, infelizmente, a lutar contra os caprichos de seus algozes entre os quaes estão incluidos os senhorios insaciaveis e desalmados.

ATE' A SANTA CASA!

A Santa Casa da Misericordia, apesar de não pagar impostos de especie alguma, o que é de todo louvavel, tambem resolveu augmentar os alugeis de seus immoveis, acompanhando, assim, a attitude de certos e inescrupulosos proprietarios.

A benemerita instituição, entretanto, está exigindo sommas extorsivas por alguns de seus casebres, principalmente pelos que possue á rua Frei Caneca n. 328. Antigamente essas modestas habitações não rendiam mais do que 80$000 mensaes, pois são pequenas casinhas compostas de acanhado quarto e sala, sendo a cozinha, banheiro e privada, collectivos, isto é para todos os moradores. Actualmente, porém, a Santa Casa exige por cada uma dessas humildes residencias 161$000 de aluguel, soffrendo, portanto, um augmento nunca inferior a 60%, o que não deixa de ser uma deshumanidade, principalmente por se tratar de pessoas que vivem em constantes aperturas, pois sendo operarios, seus vencimentos são lamentavelmente escassos.

Que a Santa Casa augmentasse o valor locativo de seus predios destinados ás classes mais afortunadas, ainda se compreendia e nós não teriamos sequer tocado no assumpto, porém, majorando as casas acima referidas destinadas á pobreza do modo escandaloso como fez, merece todas as censuras e as mais fortes criticas.

Communica-nos o Instituto Nacional de Previdencia:

A Carteira Hypothecaria deste Instituto emprestou, até a presente data, oito mil tresentos e cincoenta e sete contos de réis, assim discriminados por Ministerios e Prefeitura:

Trabalho — 16 emprestimos no valor de Rs.	1.614:000$000
Guerra — 7 emprestimos no valor de Rs.	254:000$000
Marinha — 6 emprestimos no valor de Rs.	162:000$000
Educação — 28 emprestimos no valor de Rs.	1.674:000$000
Justiça — 21 emprestimos no valor de Rs.	1.774:000$000
Agricultura — 6 emprestimos no valor de Rs.	322:000$000
Viação — 19 emprestimos no valor de Rs.	829:000$000
Fazenda — 22 emprestimos no valor de Rs.	962:000$000
Prefeitura — 12 emprestimos no valor de Rs.	766:000$000
137 emprestimos no valor de Rs.	8.357:000$000

Os emprestimos acima estão garantidos por immoveis no valor de Rs. 12.126:186$100, ou seja, por 69 7% da quantia emprestada.

Dos funccionarios deste Instituto que são 214, incluidos nos contribuintes do Ministerio do Trabalho, 8 apenas alcançaram emprestimos no valor de Rs. 1.156:000$000, dando em garantia predios no valor de Rs. 1.634:983$000, ou sejam 70 7% sobre a garantia.

Consoante as instrucções approvadas pelo Exmo. Sr. Ministro do Trabalho, póde o Instituto conceder emprestimos até 80 % do valor do immovel hypothecado.

Até a presente data inscreveram-se na Carteira Hypothecaria, 1.749 candidatos a emprestimos. Todos já foram chamados para formular suas propostas, achando-se os serviços perfeitamente em dia pelo que os interessados são attendidos em 24 horas.

A Nova Capital de Goyaz

A nova capital de Goyaz será inaugurada até o fim do corrente anno. A cidade que ora está sendo construida fica situada no municipio de Campinas, distante 62 kls. da estação Leopoldo Bulhões, E. F. Goyaz.

O cliché que estampamos acima mostra aspectos dos edificios (em construcção) para o Palacio do Governo, Secretaria Geral do Estado, Grande Hotel e residencias "tipos" destinadas ao funccionalismo.

O governador do Estado está interessado em promover ali a colonização italiana, portugueza e japoneza. Todos os que construirem predios, dentro de 2 annos, na area urbana, ficam dispensados do imposto estadual e municipal por 24 mezes.

Dr. Alvaro Moutinho

Doenças dos rins, bexiga, prostata, etc. Cura rapida sem dôr.

da GONORRHE'A

aguda ou chronica e suas complicações no homem e na mulher, prostatites cistites, orchites inflammações do utero ovarios, etc. Tratamento pela electricidade Diathermia D'Arsonvalização Oronotherapia. Estreitamento da Urethra.

IMPOTENCIA

10 ás 18 — Buenos Aires, 77-1°

A queixa-crime contra o chefe de policia

A Alliança Nacional Libertadora dera queixa-crime contra o capitão Filinto Muller, chefe de Policia e o processo fôra enviado com vistas ao Procurador Geral do Districto Federal, dr. Philadelpho de Azevedo, para dar o seu parecer.

Falando no processo, o chefe do Ministerio Publico da Justiça Local, concluiu pela rejeição da queixa nos seguintes termos:

— "Pela rejeição liminar ante a procedencia da defesa nas preliminares e no merito. — (a) Philadelpho de Azevedo".

CUPIM ?...

Em Predios, Pianos, Moveis, etc.

Empresa Extinctora do Cupim

Rua Senhor dos Passos n.° 70

Telephone: 24-6439.

Vistorias sem compromisso.

... porque os seus sons já não são puros e claros. Assim tambem o seu apparelho urinario não está funccionando bem, visto que impede a sua urina de ser clara e pura como deve.

Faça immediatamente uma desinfecção interna com os comprimidos de HELMITOL.

O seu medico lhe confirmará este conselho.

Lembre-se de que SAUDE E VIGOR podem ser facilmente readquiridos fazendo-se a desinfecção das vias urinarias com

Autos & Estradas

CIRCUITO RAFALLA

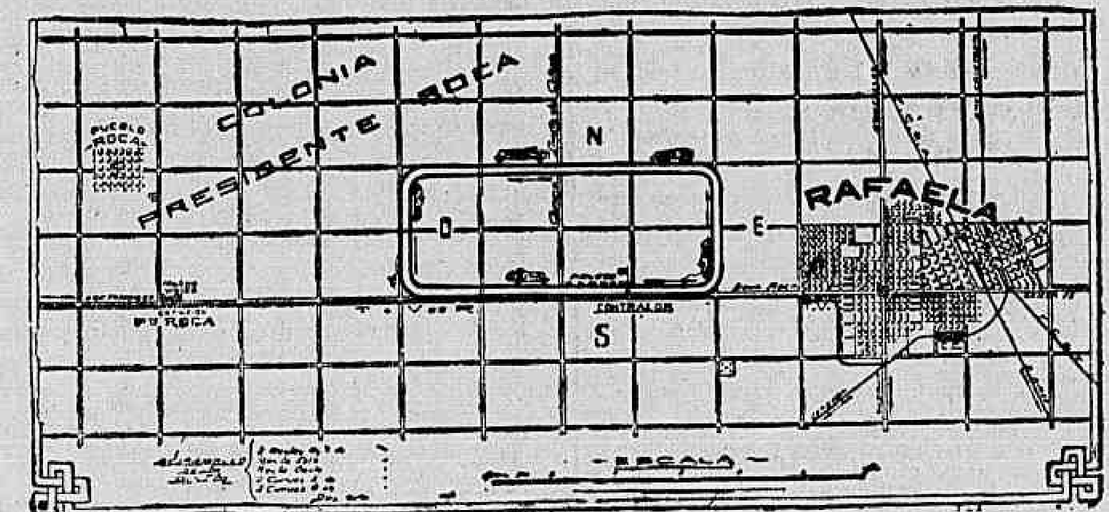

Graphico demonstrativo da importante corrida de 500 milhas argentinas, vendo-se ao centro o local em que será feita a sensacional prova

Fomos os primeiros a noticiar que, em retribuição ás gentilezas prestadas aos volantes argentinos, o nosso A. C., fôra convidado, officialmente, a participar do "Circuito Rafaela".

O noticiario que offerecemos mais abaixo, é uma affirmativa do que já tornamos publico.

No proximo dia 8 de setembro, realizar-se-á, na Provincia de Santa Fé, a corrida internacional de automoveis denominada "As 500 milhas Argentinas".

Essa prova, considérada a mais importante da Republica Argentina, é promovida e organizada pelo Club Athletico de Rafaela.

Para se fazer representar officialmente nessa sensacional corrida, o Automovel Club Argentino dirigiu, um officio ao Automovel Club do Brasil, em que o sr. Magnani, seu illustre presidente, procede o convite das seguintes palavras:

"Tendo o Automovel Club do Brasil convidado uma equipe argentina para tomar parte na primeira corrida internacional de automoveis realizada na America do Sul, contribuiu para uma feliz approximação entre automobilistas dos dois paizes amigos, base de todo o desenvolvimento turistico".

Attendendo ao honroso convite, o Automovel Club do Brasil vae nomear uma delegação, constituida dos nossos mais destacados azes do volante, chefiada pelo glorioso patricio Manuel de Teffé afim de que, irmanados com os argentinos, mais uma vez se empenham na conquista de novos louros para o auto-sport sul americano, e continuem a cooperar na grande obra de se estreitarem ainda mais os laços de fraternidade que unem os dois paizes.

O Circuito de Rafaela, em que pela 6ª vez vão ser disputadas "As 500 milhas Argentinas", tem uma extensão de 14 kilometros, compreendendo duas rectas de 5 kilometros, cada uma, e duas de 2 kilometros.

Como a maior parte das pistas argentinas, a de Rafaela é de terra e desprovida de camada betuminosa. O Club Athletico de Rafaela, porém, está tomando todas as providencias no sentido de collocar a pista em excellentes condições, pois a corrida a realizar-se é de grande velocidade.

Não se torna necessario o emprego de carros de chassis extra-reforçados como os utilizados nas corridas argentinas. Automoveis das marcas "Bugatti" e "Alfa-Romeo" podem ser perfeitamente utilizados.

CARROS MODIFICADOS NO PAIZ QUE ATTINGEM 200 KILOMETROS

Os meios mecanicos brasileiros especializados em automoveis de corrida de alta velocidade, estão se preparando com grande afinco para a prova automobilistica (aberta) denominada Kilometro Lançado Paulista, a se realizar brevemente na capital de São Paulo e na qual se demarcarão, por categorias, os recordistas de velocidade daquelle Estado.

Os irmãos Ferrão, de São Paulo, estão modificando um motor Hispano-Suiza, para disputar a grande prova do ACEPS. Dada a extraordinaria força que apresentam os motores dessa marca e as efficientes e bem calculadas modificações nelle introduzidas, contam os Irmãos Ferrão attingir a uma velocidade superior a 200 kilometros horarios.

Lorenzo Ferrão será o piloto desse carro, com o qual intervirá na prova Extra, na qual se procurará derrubar o record que a Argentina detem com a média de 175 kilometros 895 metros horarios.

A Commissão Technica do Automovel Club do Estado de São Paulo, está estudando a inclusão nos dispositivos que rejam esta corrida de um que obrigue os carros a fazerem uma demonstração preliminar, num só sentido, naturalmente no do nivel mais desfavoravel. Terá isto como fim, o seleccionar os carros para as provas "Extra", nas quaes só serão inclusas as machinas que consigam mais de 170 kilometros de média. Esta eliminatoria será no mesmo local onde se corra o "Kilometro Lançado Paulista".

Para que na prova do kilometro lançado, possa tomar parte qualquer pessoa, além dos pilotos nacionaes e estrangeiros, o ACESP declarou a prova "aberta", obedecendo aos dispositivos do Codigo Ssportivo Internacional, organizado pela Association Internationale des Automobiliste-Clubs Reconnnus, que assim reza em seu artigo 17: "Uma competição sportiva qualquer, (internacional ou nacional, é chamada "aberta" quando é accessivel a todas as pessoas physicas ou normaes munidas de uma licença da A. I. A. C. R.

Outra adhesão importantissima recebida pelo ACESP é a do "sportman" paulista sr. Alfredo Cuéculo, o qual participará da prova com o mesmo carro que apresentou no Grande Premio Rio de Janeiro, realizado recentemente no "Trampolim do Diabo". Cuéculo está preparando um outro carro para a prova "Extra". Estará ao guidon desta machina de alta velocidade, o notavel piloto paulista que alcançou o 5º logar na ultima disputa do "Circuito da Gavea": Vicente Hugo.

Até o momento, a secretaria do ACESP já recebeu adhesões dos seguintes pilotos: Francisco Landi e Quirino Landi, da "Equipe Excelsior", de Campinas; Lorenzo Ferrão, Alfredo Cuéculo e Vicente Hugo, de São Paulo.

Esperam-se innumeras adhesões dos meios automobilisticos cariocas.

Concorrerem os nossos pilotos para o maior exito da primeira prova official do auto-sport bandeirante representa inscreverem os seus nomes na primeira pagina da historia do automobilismo paulista, que se inicia com esta competição, facultada a pilotos profissionaes, amadores e femininos, e para a qual haverá importantes premios em dinheiro e trophéos de real valor.

POLICIA DO DISTRICTO FEDERAL

INSPECTORIA DO TRAFEGO

Exames de motoristas

Chamada para o dia 13 do correntes, ás 8 1|2 horas:

Antonio Pereira Magalhães, Alvaro Antunes, Alcides Isaias da Silva, Candido da Silva, Itamar Tavares Martins, Julio Magalhães, Luiz Pereira Soares, Manoel Mendes Pires, Waldemiro de Souza Rocha, Waldemar Ferreira da Cunha.

Turma supplementar

João Luiz le Farias, Luiz da Silva Santiago, Custodio de Almeida Magalhães, Herculano Rivereto, Jorge Miguel Coure e Moacyr Dunhan.

Chamada para o dia 13 do corrente, ás 9 horas:

Nisio de Souza Gomes, Juvenal da Silva Santos, Nelson Duprat, Manoel dos Santos Belé, Aristides Scurachio Figlioli, Harold Stanley Quinlan, Benedicto Alves da Silva, Antonio Ferreira dos Santos Filho, Elias Menezes, Waldemar do Prado Leite.

Prova supplementar

Alcebiades da Conceição.

Resultado dos exames effectuados no dia 12 do corrente:

Ap. — Adolpho Gallotti, Miguel Monteiro de Barros, Pedro Augusto Sisson Silva Tavares, Hilario Vinhas Fernandes, José da Rocha Brito, Aguinaldo de Carvalho Pereira Rego, Nelson Pereira da Silva, Erik Nordskog, Manoel da Silva, Daniel José Jocinio Alves da Silva, Ivette Truchner, Hughes, Ivan Van Der Sluis, Francisco Antonio Teixeira Campos, Antonio Nogueira de Sá, Delphino Cardoso da Silva, José Dias de Souza, José Oliveira, José Ayres Rodrigues, Geraldo Gonçalves dos Santos.

Rep. — 4.

INSPECTORIA DO TRAFEGO

Infracções verificadas em 10 de agosto de 1935

Falta de polidez — C. 6378.

Não usar settas — C. 1204 — 4762.

Desobediencia ao signal para ser fiscalizado — C. 4025 — P. 15.294 — 18.519.

Excesso de velocidade — C. 3512 — 5484 — On. 15 — 98 — 135 — 207 — 420 — 700 — P. 10.018 — 10.762 — 10.779 — 19.497 — 19.997 — 20.388.

Não diminuir a marcha — C. 3691 — P. 15.076 — 18.459.

Estacionar em logar não permittido — Bonde 543 — Carroça 266 — C. 7283 — On. 528 — 542 — 642 — P. 1591 — 2291 — 2778 — 4335 — 4383 — 5272 — 5631 — 6814 — 8056 — 8445 — 8602 — 9606 — 13.817 — 14.824 — 15.602 — 15.783 — 17.292 — 17.683 — 18.125 — 18.148 — 18.549 — 19.429 — 20.850 — 21.199 — 21.318 — 21.424.

Desobediencia ao signal — R. I. C. 49 — 2407 — 6682 — 7326 — 8009 — On. 358 — 515 — 555 — 577 — 599 — 679 — 715 — 735 — P. 61 — 612 — 1154 — 1523 — 2129 — 2583 — 6590 — 7575 — 10.546 — 13.478 — 13.507 — 15.438 — 15.920 — 16.306 — 16.381 — 17.414 — 18.655 — 19.267 — 19.354 — 19.689.

Retardar a marcha — On. 82 — 186.

Interromper o transito — C. 6169 — On. 411 — P. 6120 — 8487 — 18.666.

Passar a frente de outro omnibus — On. 9 — 15 — 200 — 288 — 294 — 298 — 333 — 395 — 397 — 398 — 633 — 650 — 687 — 700 — 701 — 714.

Meio fio e bonde — Carrocinha 136 — P. 13.343 — 20.262.

Desobediencia as ordens de serviços — P. 690 — 14.702.

Secção Economica do DIARIO CARIOCA
Direcção, F. J. TEIXEIRA LEITE

Diario Economico

NOTA DO DIA:

A SITUAÇÃO DO MERCADO CITRICOLA

A crise em que se debate no momento a lavoura citricola nacional decorre não só de phenomenos externos como seja o da intercorrencia da safra de outros paizes, mas, tambem da desordem estabelecida pela acção de elementos que se atiraram á faina de enricar promptamente á custa dos productores e dos proprios exportadores.

E' a elles que se deve a viva excitação que se observa entre os citricultores e a desordem cada vez mais pronunciada no mercado. Taes elementos a pretexto de libertarem os productores das garras dos exportadores começaram a machinar o modo de criar um monopolio de facto, monopolio que lhes asseguraria fartos e faceis lucros.

O ministro da Agricultura falando á imprensa fixou com muita nitidez um dos aspectos da crise — o excessivo alteiamento dos preços pagos pela laranja em S. Paulo. De onde advem esse facto? Pura e simplesmente da necessidade de contrabaterem as companhias financiadoras a acção dos intermediarios menos escrupulosos que á fina força querem criar um monopolio detrimentoso aos productores.

Varias e repetidas vezes temos fixado nestas columnas a necessidade de se amparar o desenvolvimento da fruticultura nacional que poderá constituir num futuro proximo elemento ponderavel na nossa balança de pagamentos.

Principalmente para a laranja fluminense dada a época em que se effectua a sua colheita, ha mercados immensos a abastecer.

Não será, porém, com a acção nefasta de intermediarios avidos de lucro que se poderá esperar o desenvolvimento da nossa fruticultura. Porque ella tem se limitado a destruir, a desmoralizar e a confundir. Não se lhes conhece um gesto no intuito de augmentar a exportação, não se lhes percebe um acto no sentido de melhorar as condições do producto ou de se incentivar a sua propaganda. Abancados á mesa que outros prepararam limitam aquelles exploradores a sua tarefa a arrancarem aos productores e aos exportadores, por todos meios e modos a maior margem de lucro possivel.

Se na verdade a situação do nosso parque citricola é difficil congreguem todos os que legitimamente o representam os seus esforços para solucionar a crise.

E dos citricultores deve partir a reacção corajosa e energica contra as actividades nefastas dos que pretendem, a pretexto de nacionalismo, acorrental-os a um monopolio immoral.

Os Trabalhos do Conselho Federal de Commercio Exterior

OS ASSUMPTOS DISCUTIDOS NA SESSÃO DE HONTEM

O Conselho Federal de Commercio Exterior realizou, hontem, a sua reunião semanal, com a presença dos conselheiros Sebastião Sampaio, João Maria de Lacerda, Euvaldo Lodi, Souza Mello, Raul Leite, Torres Filho, Arthur de Carvalho e Victor Vianna e consultores technicos Lenhoff Brito, Valentim Bouças e Franklin de Almeida.

Os trabalhos tiveram inicio sob a presidencia do sr. João Maria de Lacerda. Approvada a acta da sessão de 29 de julho ultimo, o secretario do Conselho, consul Paulo Vidal, procedeu a leitura do expediente, do qual constaram, entre outros papeis, uma carta do sr. Manoel Saldino de Azevedo, de Presidente Alves, Estado de S. Paulo, sobre embarques do café; officio do Ministerio da Agricultura, contendo informações a proposito de uma indicação do dr. Torres Filho, concernente a medidas sanitarias, em materia de productos animaes e vegetaes, nas nossas relações commerciaes; carta da firma Kropsch & Cia., sobre exportação de mamona; officio e telegramma da Sociedade Nacional de Agricultura, sobre sal nacional e fabrico de cellulose; telegramma do dr. Armando Vidal, despedindo-se do Conselho, do qual fazia parte como representante do Ministerio da Fazenda; memorial da Companhia Carioca Industrial, sobre exportação de oleos vegetaes; telegramma da Associação Commercial do Rio de Janeiro e da Federação das Associações Commerciaes do Brasil, congratulando-se com o Conselho pelo primeiro anniversario da sua installação; memorial da Sociedade Agricola Irmãos Azevedo, sobre distillação do alcool motor; propostas de propaganda no exterior e varias informações de interessados na questão do preço da gasolina, dos fretes maritimos para o exterior e da exportação de laranjas, em estudos no Conselho.

Assumindo a presidencia da sessão, o director executivo, ministro Sebastião Sampaio, faz o seu relatorio semanal, no qual tratou dos assumptos pendentes, entre os quaes os referentes ao preço da gasolina, fretes e laranjas e da proxima visita da missão commercial franceza.

A questão dos fretes maritimos foi largamente debatida. O director executivo procedeu á leitura das informações que ao Conselho acabam de prestar os interessados no assumpto. Examinadas essas informações, depois de, sobre as mesmas, se manifestarem, demoradamente, os srs. Victor Vianna, Sebastião Sampaio, Euvaldo Lodi e João Maria de Lacerda, ficou deliberado, por proposta do sr. Euvaldo Lodi, que as Camaras Reunidas effectuem uma sessão, na quinta-feira, 22 deste mez para a qual são convidados, desde já, os exportadores e as companhias que effectuam o transporte de productos nacionaes, para, em conjuncto, discutir e dar cumprimento a resolução do Conselho, tomada em sua reunião de 7 de janeiro do corrente anno, isto é, harmonizando os interesses em jogo, racionalizar a questão dos transportes maritimos.

A proposta do sr. Euvaldo Lodi foi a seguinte: "Em cumprimento da resolução de 7 de janeiro do corrente anno, o Conselho pedirá a collaboração dos interessados, em reunião de Camaras Reunidas, afim de que sejam estabelecidas as bases para a racionalização dos fretes maritimos".

A conclusão votada na reunião do Conselho de 7 de janeiro é a seguinte: "A Camara de Producção, Tarifas e Transportes propõe que o Conselho Federal de Commercio Exterior se manifeste pela inteira liberdade dos fretes e para que estude immediatamente a regulamentação dessa liberdade, com a possibilidade da criação da Bolsa de Fretes. Emquanto essa Bolsa não fôr instituida, o Conselho proporá ao governo a adopção de medidas adequadas, contra os rebates ou tarifação differente para diversos embarcadores e outros abusos".

Na ordem do dia, foram approvados varios pareceres, sendo dois do sr. João Maria de Lacerda, um sobre a revista "Brasilia" e outro sobre a navegação estrangeira na Lagoa dos Patos; e um outro do dr. Torres Filho sobre a padronização do cacáo.

Foi approvado egualmente o parecer do sr. Franklin de Almeida sobre a exportação de banha e de carne suina, que termina pela seguinte conclusão: "Que seja mantida a politica da entrega da cambial da banha, que será comprada em sua totalidade, pela taxa official, pelo Banco do Brasil; que seja limitada a 35 % a percentagem da letra de cambio entregue ao Banco do Brasil, pela taxa official do dia, pelo exportador de outro qualquer producto suino, até o limite de £ 100.000, devendo ser, de novo, considerado este caso quando attingido esse valor, neste anno, pela exportação de todos os productos suinos, afóra a banha".

Pelo sr. Valentim Bouças foi lido o parecer por s. ex. elaborado sobre a implantação do regime do "Drawback". Desse parecer pediu vista o sr. Euvaldo Lodi, o que foi concedido, sem prejuizo da distribuição do mesmo parecer, em avulso, pelos membros do Conselho, para ser discutido na proxima sessão.

A BOLSA DE NOVA YORK

NOVA YORK, 12 (U. P.) — A Bolsa abriu hoje, com alta fraccional. O mercado de titulos funccionou com irregularidade. No mercado do algodão registou-se uma baixa de dez a doze pontos. As entregas para o mez de outubro eram cotadas em onze dollares e onze centavos por fardo.

NOVA YORK, 12 (U. P.) — Hoje, pouco após a abertura da Bolsa as entregas de algodão para o mez de outubro eram cotadas a onze dollares e nove centavos o fardo.

• • •

O PAGAMENTO DE JUROS DAS NOSSAS DIVIDAS

O que se pensa nos circulos financeiros londrinos

LONDRES, 12 (U. P.) — Nos circulos financeiros falta confirmação da noticia enviada do Rio de Janeiro pela "Agence Economique" dizendo que o ministro da Fazenda do Brasil instruiu o Banco do Brasil no sentido de effectuar a transferencia necessaria do serviço de dividas a vencer-se no dia 15 do corrente. Não obstante, porém, a falta de confirmação, os meios financeiros não duvidam da veracidade da noticia. Sómente na quinta-feira, talvez, haverá confirmação da mesma.

• • •

O MERCADO INTERNACIONAL DE CAMBIO

NOVA YORK, 12 (U. P.) — A' abertura, hoje, do mercado internacional de cambio, a libra esterlina era vendida a 4,97.12.

LONDRES, 12 (U. P.) — A' abertura, hoje do mercado internacional de cambio, o dollar era vendido a 4,97.12 e o franco francez a 75.

PARIS, 12 (U. P.) — A' abertura, hoje, do mercado internacional de cambio, o dollar era vendido a 15,09 e a libra esterlina a 74,96.

• • •

INTERCAMBIO COM O JAPAO

Está no Rio um delegado commercial japonez

O delegado da Missão Economica Japoneza que recentemente nos visitou, sr. Ichiro Shibayama, acha-se novamente no Rio de Janeiro, onde se demorará alguns dias.

Na Associação Commercial do Rio de Janeiro, o illustre membro da Missão Japoneza attenderá ao commercio importador e exportador interessado no intercambio nippo-brasileiro, convindo marcar hora com antecedencia, assim como declarar o ramo de negocio objectivado, afim de orientar e facilitar o entendimento.

A Associação Commercial do Rio de Janeiro reservou installações especiaes para o delegado japonez na sua séde social, á rua da Alfandega n. 17 e designou seu director, sr. William Mazzocco para assistil-o durante a permanencia nesta capital.

• • •

AOS VENDEDORES DE BALANÇAS

Um aviso da Liga do Commercio do Rio de Janeiro

A Liga do Commercio do Rio de Janeiro avisa aos seus associados que o governador Pedro Ernesto resolveu conceder permissão para que as firmas vendedoras de balanças possam exhibir, a titulo de experiencia, suas balanças, garantida, no entanto, a demonstração por uma "guia", valida no prazo improrogavel de dez dias, e por cuja expedição, unicamente, se cobrará, na Delegacia Fiscal de Aferição, depois do exame das mesmas, a taxa de expediente com os addicionaes dos arts. 249 e 25[illegible] da lei orçamentaria vigente.

O PREÇO DO OURO EM LONDRES

LONDRES, 12 (U. P.) — O ouro era hoje vendido á razão de cento e quarenta shillings e cinco dinheiros a onça, tendo sido realizadas transacções no valor total de duzentas e sessenta e seis mil libras esterlinas.

• • •

AS DIVIDAS EXTERNAS E O COMMERCIO DO PAIZ

Uma conferencia do dr. Marcos de Souza Dantas na Liga do Commercio do Rio de Janeiro

Dentro do largo programma que se traçou de intransigente defesa dos interesses das classes conservadoras e de amplo debate das questões a ellas ligadas, a Liga do Commercio do Rio de Janeiro, opr intermedio de seu illustre director-secretario, dr. João Daudt de Oliveira, convidou o dr. Marcos de Souza Dantas, antigo secretario da Fazenda de S. Paulo e director da Carteira Cambial do Banco do Brasil, a fazer uma conferencia em sua séde, á rua 1º de Março, 84, 2º andar.

Attendendo o convite, ficou marcado para hoje, ás 17 horas, a realização da citada palestra.

O dr. Marcos de Souza Dantas se occupará de assumpto do mais vivo interesse das classes economicas do paiz, qual "O problema das dividas publicas externas e suas relações com o commercio exterior do Brasil".

Para a conferencia do conhecido technico paulista, que está despertando merecida curiosidade, não haverá convite especial, sendo franca a entrada.

• • •

O INSTITUTO DOS COMMERCIARIOS E O IMPOSTO SOBRE A RENDA

No Departamento Juridico da Associação Commercial

O Departamento Juridico da Associação Commercial leva ao conhecimento dos interessados, por nosso intermedio os seguintes avisos:

As contribuições do Instituto dos Commerciarios entregues á Associação Commercial até 30 de julho ultimo, já estão devidamente recolhidas, sem multa, e os contribuintes devem procurar no Departamento Juridico o recibo do Banco do Brasil, mediante apresentação do competente talão.

— As declarações do Imposto sobre a renda referentes ao exercicio de 1935, effectuadas através o Departamento Juridico, já estão com os seus recibos ultimados e á disposição dos interessados, mediante a apresentação dos talões fornecidos pelo Deparamento.

— O Departamento Juridico da Associação Commercial chama a attenção dos contribuintes para o projecto 86, da Camara Municipal, cuja redacção final foi approvada em sessão de 9 do corrente e sue dispensa do pagamento da multa de móra os contribuintes de suaesquer impostos e taxas dentro do prazo de 30 dias para as dividas não ajuizadas e 60 dias para as ajuizadas.

Aquelle Departamento da Associação Commercial do Rio de Janeiro funcciona ininterruptamente, das 9 ás 17,30 horas.

Moscoso Castro & C. Ltd.
CASA BANCARIA
DEPOSITOS, EMPRESTIMOS E DESCONTOS, A'S MELHORES TAXAS
RUA DA ALFANDEGA, 51
TEL. 23-3937 — RIO DE JANEIRO

O Turismo Aereo no Brasil

UMA PATRIOTICA INICIATIVA DO TOURING CLUB A "REVOADA TURISTICA" E AS COMMEMORAÇÕES DE OUTUBRO PROXIMO

Na ultima reunião de directoria do Touring Club do Brasil, o sr. P. B. de Cerqueira Lima, vice-presidente e superintendente do Departamento de Turismo, communicou aos seus companheiros acharem-se adeantados os trabalhos da Commissão de Turismo Aereo, de que é presidente o major Godofredo Vidal e que reune alguns dos elementos de maior destaque dos nossos circulos de aviação, tanto civil como militar. Sob o patrocinio do Touring Club do Brasil e com a collaboração do Aero Club, estão sendo preparadas magnificas festas aero-turisticas para commemorar, em outubro proximo, o primeiro vôo de Santos Dumont. Por essa occasião será realizada uma "revoada turistica", a primeira levada a effeito entre nós, e em que tomarão parte dezenas de apparelhos de turismo. Em S. Paulo, a idéa causou o maior enthusiasmo, conforme verificou em pessoa o major Godofredo Vidal, que esteve tratando do assumpto com os dirigentes da secção paulista do Touring Club do Brasil e com os elementos de maior significação na aviação bandeirante.

Brevemente, será dado a publico o programma das commemorações aereas de outubro proximo, o qual está sendo elaborado pela Commissão de Turismo Aereo do Touring Club do Brasil.

• • •

AS LARANJAS NA INGLATERRA

Segundo informação prestada ao Ministerio das Relações Exteriores pelo addido commercial á Embaixada do Brasil em Londres, na semana finda a 30 de julho ultimo entraram nos portos britannicos 236.400 caixas de laranjas, sendo:

112.000 provenientes da Africa do Sul.
8.000 provenientes da Australia.
65.000 provenientes do Brasil.
51.000 provenientes dos Ests. Unidos.
400 provenientes da Rhodesia do Sul

Na semana a terminar no dia 6 deste mez estão esperadas as seguintes quantidades:

61.000 caixas da Africa do Sul.
19.000 caixas da Australia.
75.000 caixas dos Estados Unidos
56.000 caixas do Brasil.
200 caixas de Portugal.

As laranjas brasileiras continuam cotadas a baixo preço não só devido ao abarrotamento do mercado de frutas de toda especie, como á grande percentagem de laranjas podres dos ultimos carregamentos. Os importadores estão mui queixosos, pois a quantidade de laranjas estragadas é consideravelmente maior este anno do que nas tres estações precedentes.

Eis os preços praticados:

Caixas de	"Navels"	Caixas de	"Peras"
150	7/6d. a 9/6d.	200	7/6d. a 10/6d.
126	6/6d. a 9/—	150	7/6d. a 10/—
200	8/— a 10/—	288	8/— a 10/—

As caixas de 200 laranjas da California alcançaram 10/— a 14/—.

• • •

PARA NÃO CONTRARIAR O REGULAMENTO DO SERVIÇO DE FUNDOS DO EXERCITO

Para a respectiva publicação no Boletim do Exercito, o ministro da Guerra declara ao chefe do Departamento do Pessoal do Exercito, que ficam revogadas todas as disposições determinadas pelo Ministerio da Guerra, que impliquem em doutrina contraria ao Regulamento para a execução do Serviço de Fundos do Exercito, baixado com o decreto n. 204, de 31-12-1934.

• • •

OPPORTUNIDADES COMMERCIAES

A firma norte americana The Philips Carey Compagny (Foreign Division-44 Whitehall Street-New York) offerece-se aos importadores nacionaes para fornecer materiaes para tectos esoladores, coberturas, productos de amiantho, ferros, uniões elasticas de expansão para carreteres, asfalto, etc.

• • •

BOLETIM DIARIO DE INFORMAÇÕES ECONOMICAS

Communicado do Escriptorio de Informações do Departamento Nacional da Industria e Commercio:

O VIII CONGRESSO DA CAMARA DE COMMERCIO INTERNACIONAL

Informa o consul geral do Brasil em Paris: acaba de reunir-se em Paris, o VIII Congresso da Camara de Commercio Internacional. A sessão inaugural realizou-se com a maior solennidade, no grande Amphitheatro da Sorbonne, em presença de s. ex. o sr. Alberto Lebrun, presidente da Republica Franceza, do sr. Georges Bonnet, ministro do Commercio, e Camille Blaisot, sub-secretario de Estado da Presidencia do Conselho. No momento actual, tal congresso adquire especial importancia, devido ás circumstancias da hora presente. Os grandes problemas, as preoccupações preponderantes, de ordem financeira e economica, foram objecto de continuo estudo e de troca de opiniões entre os congressistas. Podemos citar, entre outros themas discutidos, na primeira sessão ordinaria, os seguintes:

1ª) As novas rivalidades para a conquista dos mercados. 2ª) A technica e o custo da distribuição. 3ª) Os transportes e os correios aereos. Sobre este ultimo ponto foi emittido um voto afim de que, a partir de 1º de janeiro de 1936, o preço dos transportes postaes aereos não seja mais subordinado ao criterio das distancias. O professor Gregory, delegado britannico, desenvolveu as conclusões do seu relatorio sobre estabilização monetaria, uma das questões primordiaes do Congresso. Segundo a opinião do citado professor, uma das primeiras medidas a tomar, para a reconstrucção economica do mundo, deve ser a procura de estabilização monetaria. Foram ainda, durante as outras sessões, estudados outros themas economicos, financeiros e commerciaes, taes como: regulamentação dos litigios commerciaes; accordos sobre producção; fiscalização de distribuição de producção; circulação mundial de mercadorias e de capitaes; creditos internacionaes improductivos; racionalização de transportes; e fiscalização de tonelagem das marinhas mercantes. Como se vê, foram agitadas questões primordiaes, pontos que preoccupam, na hora presente, mais ou menos, todas as nações. Infelizmente, não tendo o Congresso poderes executivos, as questões foram somente abordadas sob o aspecto elucidativo e como ponto de partida para que os governos respectivos possam deliberar e decidir posteriormente.

A CRIAÇÃO DE COELHOS

A Secretaria da Agricultura do Estado de Minas tem disponiveis, para venda aos criadores, de coelhos, filhotes de 3 mezes, das raças Gigante branco, Russos e Chinchillas, a 10$000 cada um; Angorá branco, a 15$000 e Azues de Vienna, a 25$000. Nesses preços se incluem o caixote para conducção e frete ferroviario dentro do Estado de Minas. A secretaria não tem, por emquanto, coelhos das raças Gigantes de Flandres, Borboletas allemães, Beiller allemão, Lynx-Rex e Prateados francezes. Sobre esses, entretanto, poderão os interessados pedir novas informações á Secretaria da Agricultura, dentro destes dois a tres mezes. Os pedidos de coelhos devem ser dirigidos, acompanhados da importancia respectiva, á Intendencia da Secretaria da Agricultura. A criação de coelhos vae se tornando dia a dia mais lucrativa, tanto para producção de carne, como de pelle, uma e outra muito procuradas nos mercados. Em Bello Horizonte já se contam restaurantes como os do Automovel Club, Hotel Sul-Americano e Restaurante Savoia, que incluem nos respectivos cardapios a nutritiva e deliciosa carne do coelho. E ainda na capital, o sr. Lourival Timotheo, residente á rua D. Pedro II, em Carlos Prestes, offerece-se como comprador de coelhos e curtidor da pelle, conforme pessoalmente communicou ao sr. Technico de Cunicultura. Isto, sem falar em numerosas praças do Estado e do paiz, onde o interesse pela carne de coelho e sua pelle é sempre crescente. Sobre o processo de preparação das pelles, os interessados poderão encontrar informações mais detalhadas em folhetos sobre o assumpto, editados pela "Chacaras e Quintaes", em São Paulo, caixa postal quadrupla II. Os apparelhos e demais apetrechos para essa confecção, so se encontram no estrangeiro, como por exemplo, na casa Friedrich Wimmer, Lespzig W. 33, Allemanha olhos de vidro para todos os animaes — Ernst Sesselmann Steinach (Thuer W) 4, Allemanha. Para tinturaria de pelles, podem ser usados os preparados da A. G. Farbeuindustrie A. G. — Bayer, que tem cores especiaes para pelles e tambem preparados para branqueal-as, antes de tingir.

A REGULAMENTAÇÃO DO COMMERCIO DE CITROS NA ALLEMANHA

Communica o delegado commercial do Departamento na Europa: A Associação Central do Commercio de Productos Horticolas, por disposição que entrou em vigor, em junho ultimo, proibe aos negociantes em grosso de venderem citros, a outro negociante em grosso. Desse modo a venda desses artigos só poderão ser feitas de um negociante em grosso a um retalhista, evitando-se assim que um intermediario supplementar se venha intercalar entre elles. O importador que introduzir citros na Allemanha mediante um certificado official, é obrigado a revendel-os a um grossista, augmentando o preço da acquisição de 2 R. M. no maximo, por caixa. O grossista revenderá a retalho juntando um supplemento no preço, que não deverá exceder de 1 R. M. por caixa.

PELOS ESTADOS

MACEIO', 10 (E. I.) — Cotações de algodão no dia 8: algodão em pluma cotado a 63$000.

— Movimento do dia 8: entradas do sal, banha, 5 caixas; vinho 89 caixas; batatas, 90 caixas; xarque, 1.178 fardos; cebolas, 20 caixas; tecidos, 26 caixas; [illegible] de trigo 2.560 saccos.

SÃO LUIZ, 10 (E. I.) — A[illegible] do nos dias 5 e 6: em caroço, 1[illegible]; saidos nos mesmos dias, em pluma, [illegible] 988 kilos.

CURITYBA, 10 (E. I.) — Não houve alteração nos preços dos artigos de exportação e importação.

Informações Financeiras e Commerciaes

CAMBIO

LIBRA 58$347

Hontem o nosso mercado monetario funccionava estavel. O Banco do Brasil affixou, officialmente, para o bancario a taxa de 58$347 por libra. Esse estabelecimento bancario adquiria letras particulares a 57$510 sobre Londres e a .... 11$490 sobre Nova York, respectivamente, por libra e por dollar. Foram pequenos os negocios em cobranças, ficando o mercado estacionario no primeiro encerramento. Reabriu e fechou inalterado.

O BANCO DO BRASIL AFFIXOU A SEGUINTE TABELLA OFFICIAL

A 90 d|v.: Londres, 58$347.

A' vista: Londres, 58$514; N. York, 11$770; Paris, $780; Suissa, 3$855; Allemanha, 4$755; Italia, $965; Portugal, $530; Hespanha, 1$615; Belgica, ouro, 1$990; Buenos Aires, papel, 3$430; Montevidéo, 5$350 e Hollanda 7$970.

Cabogramma: Londres, ... 58$625.

AS TAXAS PARA A COMPRA DE COBERTURAS FORAM AS SEGUINTES

A 90 d|v.: Londres, 57$510 e Nova York 11$490.

A' vista: Londres, 57$710; N. York, 11$570; Paris, $765; Italia, $945; Allemanha, 7$575; Portugal, $520; Hespanha, ... 1$585; Hollanda, 7$840; Suissa, 3$785; Belgica, ouro, 1$940; Buenos Aires, papel, 3$500 e Montevidéo 5$050.

Cabogramma: Londres, ... 57$810 e Nova York 11$600.

OURO FINO

O Banco do Brasil comprou a gramma de ouro fino na base de 1.000/1.000, em barra ou amoedado, ao preço de 20$000.

CAMBIO LIVRE

Libra 92$500 — Dollar 18$680.

Hontem, o mercado de cambio livre iniciou os seus trabalhos, na abertura de seu expediente, em condições calmas e regularmente movimentado. As rendas de letras eram feitas nos diversos bancos a .... 92$500 por libra e a 18$620 por dollar e as compras a 91$700 e a 18$420, respectivamente. A peseta á vista se cotava a .... 2$550 e o reichsmark a 7$500. A libra por cabogramma se manteve na taxa de 92$600 e o dollar na de 18$640, condições em que ficou no primeiro fechamento, sem alteração digna de registo em suas taxas.

Reabriu e fechou inalterado.

REGULARAM NOS BANCOS ESTRANGEIROS AS SEGUINTES DE CAMBIO LIVRE

A 90 d|v.: Londres, 92$400; Nova York, 18$600 e Paris .... 1$233.

A' vista: Londres, 92$500; N. York, 18$620; Allemanha, ... 7$500 a 7$535; Paris, 1$235; Italia, 1$535; Portugal, $842 a $845; provincias, $850; Hespanha, 2$550 a 2$565; provincias, 2$555; Hollanda, 12$600 a .... 12$6540; Belgica, ouro, 3$150 a 3$160; papel, $630; Suecia, ... 4$790; Suissa, 6$095 a 6$110; Slovaquia, $790; Austria, 3$590; Rumania, $202; Buenos Aires, papel, 5$ a 5$010; Montevidéo, 7$680; Dinamarca, 4$150; Registermark, 4$420 a 4$550; Japão, 5$470 e Compensação .... 5$800.

Cabogramma: Londres, ... 92$600; Nova York 18$640 e Paris 1$237.

A' vista: Londres, 58$519 e 92$501; Paris, $765 e 1$234; Italia, 1$553; Allemanha, ... 7$027; Portugal, $847; Belgica, ouro, 3$154; Hespanha, 1$589 a 2$561; Suissa, 6$081; Slovaquia, $470; Nova York, 11$762 e .... 18$628; Buenos Aires, papel, 3$300 e 5$010; Registermark, 4$480; Austria, 3$590; Japão, 5$458; Allemanha, (Untershitzungsmark) 6$203; idem (Verrechnungsmark) 4$575 e 5$900.

MOEDAS

Libra (papel) — 93$; Franco (papel) — 1$256; Franco (prata) — 1$220; Lira (papel) — 1$500; Reichsmark (papel) — 7$; Escudo (papel) — $867; Escudo (prata) — $870; Peseta (papel) — 2$572; Corôa norueguesa (papel) — 4$500; Dollar (papel) — 18$639; Peso uruguayo (papel) — 7$522; Peso argentino (papel) — 4$508.

TITULOS

Regulou o mercado de valores hontem, em condições activas, não tendo, porém, accusado negocios de maior importancia.

As apolices da divida publica pouco interesse despertaram, com as municipaes estaveis. As acções de bancos e as de companhias achavam-se em boa posição, mas todas relativamente inalteradas, como se vê em seguida:

VENDAS FECHADAS HONTEM

Apolices

150 Obr. Thes. 1930 — 996$; 200 idem 1932 — 995$; 105 Obr Minas 9 :|: — 980$; 86 idem — 981$; 8 E. Minas 5 o|o (1934) — 176$; 11 idem — 177$; 6 idem — 177$500; 24 idem — 178$; 12 idem 7 o|o D. 9625 N — 790$; 49 Geraes — 788$; 19 idem — 790$; 11 Reajustamento c|2 coupons — 788$; 4 D. Emissões Nom. — 776$; 56 idem — 777$; 10 idem Port. — 787$; 119 idem — 788$; 5 idem — 790$. 20 Municipaes 1904 Port. — 435$; 24 idem 1920 Port. — 145$500; 40 idem 1535 Port. — 173$; 50 idem 2339 Port. — 172$; 100 idem 3264 Port. — 169$; 145 idem 1931 Port. — 185$; 95 idem idem — 185$500; 1 idem idem — 187$; 1 idem idem — 188$.

ACÇÕES

50 America Fabril — 220$; 10 Docas de Santos — P. 228$.

CAFE'

TYPO 7, 11$000

O mercado desse producto, hontem, abriu e funccionava em posição firme e com as cotações em alta.

O typo 7, se cotava na pedra, por 10 kilos á razão de 11$000 e até ás 11 horas os negocios orçaram por 1.438 saccas. A' tarde venderam-se mais 3.063, num total de 5.401, contra 4.838 ditas anteriores. Fechou o mercado bem collocado e com tendencias de proseguir na alta de preços.

COTAÇÕES POR 10 KILOS

Typo 3, 13$000; typo 4, 12$500; typo 5, 12$000; typo 6, 11$500; typo 7, 11$000; typo 8, 10$500.

Pauta semanal, 1$100; imposto de Minas, 3$000; idem do Rio de Janeiro, 5$000.

MOVIMENTO ESTATISTICO

Entradas:

Leopoldina, (Minas), 3.643; (Rio), 3.515; total, 7.158; Maritima (Minas), 1.402; (Rio), 413; (S. Paulo), 361; total, 2.176; Armazem Reg. Esp. Santo, 791; Armazens Regs. Mineiros, 250; total, 10.375; idem o anno passado, 12.776; desde o 1º do mez, 100.259; média, 10.025; do 1º de julho, 436.468; média, 10.645; do 1º de julho do anno passado, 299.924; café revertido ao "stock" desde o 1º de julho, 1.747.

Embarques:

Europa, 563; Africa, 280; Cabotagem, 550; total, 1.393; idem o anno passado, 2.661; desde o 1º do mez, 111.557; do 1º de julho, 378.413; idem o anno passado, 95.222; stock, 708.476; menos consumo local do dia 10-8-35, 500; existencia, 707.976, idem o anno passado, 689.019.

CAFE' A TERMO

Primeiro pregão

Mezes — Vendedor — Comprador — Differença

Agosto, 10$925 a 10$850, subiu $75; setembro, 11$100 a 10$975, subiu $50; outubro, 11$125 a 11$025, subiu $50; novembro, 11$150 a 11$075, subiu $100; dezembro, 11$150 a 11$075, subiu $100; janeiro, 11$125 a 11$050, subiu $75.

Vendas: 1.000 saccas. Posição firme.

Segundo pregão

Mezes — Vendedor — Comprador — Differença

Agosto, 10$825 a 10$875, subiu $25; setembro, 11$050 a 11$000, subiu $25; outubro, 11$150 a 11$100, subiu $75; novembro, 11$150 a 11$100, subiu $25; dezembro, 11$175 a 11$075, inalterado; janeiro, 11$100 a 11$050, inalterado.

Vendas: 4.500 saccas. Posição: firme.

ASSUCAR

Abriu e regulava, hontem, o mercado sacarino firme. E' que os vendedores continuavam intransigentes nas suas attitudes, tendo mantido elles, as cotações nas bases de vespera. Fecharam-se animadas as operações, encerrando o mercado o seu expediente a hora regulamentar, inalterado.

MOVIMENTO ESTATISTICO

Entraram 4.790 saccos; sairam, 4.816 e ficaram em stock: 37.531 saccos.

COTAÇÕES POR 60 KILOS

Branco crystal de Campos, 50$500 a 51$500; Demerara, 47$ a 47$500; mascavos, 43$000 a 41$000.

ALGODÃO

Hontem, o mercado fibroso ao abrir o seu expediente se mantinha a funccionar frouxo. Dispertaram alguma actividade as transacções levadas á effeito entre os interessados, tendo o mercado fechado, frouxo e com os preços sustentados.

MOVIMENTO ESTATISTICO

Entradas, 857 fardos; saidas, 205; stock, 5.721 fardos.

COTAÇÕES POR 10 KILOS

Seridó: typo 3, 56$ a 57$; typo 4, 55 a 56$; Sertões: typo 4, 55$ a 56$; typo 5, 52$ a 53$; Ceará: typo 3, nominal; typo 5, 52$ a 54$; Mattas: typo 3, nominal; typo 5, 46$ a 47$; Paulistas; typo 3, 52$ e typo 5, 51$000.

CARNES

MATANÇA DE SANTA CRUZ

Bois, 276; Vitellas, 24; porcos, 6; Carneiros, 5.

Vendidos: bois, 273 1|2; vitellas 23; porcos, 5 1|2; carneiros, 5.

Preços: rezes, 1$020; vitellos, 1$400; suinos, 2$700; caprinos, 2$500.

MALAS POSTAES

Terça-feira — A's 21 horas (Via Condor) — Para o Norte do Brasil até Natal.

Terça-feira — A's 21 horas (Via Condor) — Para o Sul até Buenos Aires.

Terça-feira — A's 21 horas (Via Condor) — Para Matto Grosso até Cuyabá.

Quinta-feira — A's 21 horas (Via Condor) — Para o Sul até Porto Alegre.

Quinta-feira — A's 21 horas (Via Condor-Lufthansa) — Para o Norte até Natal — Europa.

Segunda-feira — A's 17 horas — (Via Panair) — Para o Norte do Brasil, até Pará.

Quarta-feira — A's 17 horas (Via Panair) — Para o Sul do Brasil, Uruguay, Argentina, Bolivia, Chile, Perú e Equador.

Sexta-feira — A's 17 horas (Via Panair) — Para o Norte do Brasil até Pará e Manáos Guyanas, Antilhas, America Central, Estados Unidos, Mexico e Canadá.

A's 17 horas (Via Air-Francé) — Para o Sul, Uruguay, Argentina, Bolivia, Chile e Perú.

Sabbado — A's 14 horas — (Via Air-France) — Para o Norte do Brasil até Natal, Africa e todos os paizes da Europa.

CEREAES

COTAÇÕES SEMANAES ARTIGOS

Arroz:	Por 60 kilos	
Agulha, amarellão	52$000	60$000
Dito esp. (brilhado)	62$000	64$000
Dito, 1ª (brilhado)	54$000	57$000
Especial		
Dito especial	50$000	52$000
Dito de 1ª	46$000	48$000
Dito de 2.ª	40$000	42$000
Dito 3.ª	34$000	38$000
Japonez:		
Especial	44$000	46$000
D. 1ª	40$000	42$000
De 2ª	36$000	38$000
De 3ª	28$000	31$000
Sanga	10$000	12$000
Alfafa:		Kilo
Nacional	$420	$440
Amendoim:	Por 25 kilos	
Em casca	19$000	22$000
Alhos:		Centro
Nacional	8$000	10$000
Estrangeiros	14$000	16$000
Alpista:		Kilo
Nacional	$950	1$000
Bacalhão:	Por 58 kilos	
Especial	240$000	250$000
Superior	220$000	225$000
Escamado	170$000	175$000
Banha:		Caixa
De Porto Alegre	200$000	215$000
Da Laguna	200$000	205$000
De Itajahy	205$000	215$000
Batata:		Kilo
Do Interior	$600	$800
Do Sul	$600	$800
Cebolas:		Caixa
Nacional	35$000	41$000
Ervilha, kilo	2$600	2$800
Farinha:	Por 50 kilos	
De mandioca especial	17$500	18$000
Fina	16$000	16$500
Entre-fina	12$500	13$000
Grossa	11$000	11$500
Feijão:	Por 60 kilos	
Preto especial	25$000	32$000
Dito bom	20$000	22$000
Branco graudo e meudo	20$000	50$000
Euxofre	Não ha	
Manteiga, novo	53$000	55$000
Mulatinho novo	28$000	30$000
Fradinho, nacional	34$000	36$000
kilo	2$400	2$600
	Por 60 kilos	
Lentilhas	40$000	42$000
Linguas:		Uma
Defumadas	2$200	3$000
Lombo:		Kilo
De porco, salgado (mineiro)	1$900	2$000
Do Sul	1$400	1$600
Herva:		Kilo
Matte	$850	$900
Manteiga:		Kilo
Do Interior	4$800	5$400
Milho:	Por 60 kilos	
Cattete, vermelho	15$500	16$000
Dito, amarello	14$500	15$000
Dito mesclado	13$500	14$000
Polvilho:		Kilo
Do Norte	$500	$600
Do Sul	$400	$450
Tapioca	$600	$700
Toucinho:		
Mineiro	2$400	2$500
Paulista	2$400	2$500
Fumeiro	2$700	2$800
Xarque:		
Puras mantas:		
Nacional	2$200	2$300
Patos e mantas:		
Mineiro	1$600	1$900
Do Sul	1$800	2$100
Fubá:	Por 20 kilos	
Mimoso	11$500	12$000
Extra-fino	20$500	22$500

Movimento dos Vapores

VAPORES A ENTRAR DA EUROPA

Genova e esc. "Augustus" .. 13
Finlandia e esc. "Salta" .. 16
Hamburgo, e esc., "Cuyabá" 17
Idem, "Ge. S. Martin" .. 17
Stockholmo e esc., "Suecia" 18
Londres e esc., "H. Chieftain" 19
Idem, "Afric Star" 19

DOS ESTADOS UNIDOS

Idem, "Clearwater" 15
N. York e esc, "Pan America" 16
Idem, "Eli" 20
Idem, "Carpiaka" 21
Idem, "E. Prince" 23
Canadá e esc., "West Camargo" 24

DO RIO DA PRATA

Idem, "H. Patriot" 13
Idem, "Eubée" 13
Idem, "Astrida" 14
Idem "Argentina" 14
Idem, "Houtferland" 16
Idem, "Cap. Norte" 17
Idem, "Avila Star" 20

CABOTAGEM

A. Branca, "Cubatão" 13
P. Alegre e esc., "Pyrineus" 13
Idem, "Campos" 13
Idem, "Capivary" 13
Idem, "Itaimbé" 13

VAPORES A SAIR PARA A EUROPA

Londres e esc., "H. Patriot" 13
Hamburgo, "Alphaca" 13
Havre e esc., "Eubée" 13
Antuerpia e esc., "Astrida" 14
Stockholmo" e esc., "Suecia" 14

PARA OS ESTADOS UNIDOS

Philadelphia e esc., "Thes Angeles" 13
N. York e esc., "Southern Cross" 15
Idem, "Parnahyba" 17
N. Orleans e esc., "Delvalle" 17

PARA O RIO DA PRATA:

Idem, "Agustus" 13
Idem, "Salta" 16
Idem, "Gen. San Martin". 17
Idem e esc. "Suecia" 18
Idem e esc., "H. Chieftan" 19

POR CABOTAGEM

Antonina, "Cte. Castilhos" 13
Recife e esc., "Itaguassu'" 14
P. Alegre e esc., "Itapura" 14
Idem, "Cte. Ripper" 14

MANTEIGA

Saborosa, kilo 5$200. 250 gms. 1$300, qualidade e peso garantidos; devolvendo-se o dinheiro não agradando

CASA GOULART

Praça Tiradentes, 33.

MARITIMAS

VARIAS NOTICIAS

A Federação dos Maritimos enviou ao director do Lloyd Brasileiro o seguinte officio: "Esta Federação dirigiu a v. s. a 30 do mez p. p., um officio juntando um pedido dos tripulantes do vapor "Sabará", sobre soldadas, ao qual v. s. respondeu a 3 do corrente, dizendo ter a Agencia de São Salvador, desde 22-7-935, autorização "a fazer as soldadas relativas ao vapor "Sabará", que ali se encontra".

No emtanto, confirmando o dizer do pedido enviado a v. s. naquella data: "De facto a Directoria passada autorizou a Agencia neste porto, o pagamento do mez de maio; a Agencia respondeu não ter verba para satisfazer". E hoje recebemos um telegramma urgente nos seguintes termos: "Pagamento "Sabará" março-abril".

Pelo que solicitamos a v. s., as providencias directas, pois a Agencia declara não ter numerario e os telegrammas nada adeantarem.

E emquanto trocam correspondencia platonica a contabilidade do Lloyd e a Agencia, os tripulantes e suas familias soffrem privações".

— Solicitou licença do commando do "Duque de Caxias", o capitão Abilio Raymundo de Oliveira, que ficou interinamente no "Ingá".

— Sem concurrencia, o director do Lloyd arrendou os restaurantes Central, Mocanguê e Conceição, ao sr. Antonio Cardoso da Silva.

— De regresso ao Rio deixou sabbado passado o porto de Hamburgo o paquete "Almirante Alexandrino", que aqui é esperado a 4 de setembro proximo.

Esgotos da Capital Federal

A Companhia The Rio de Janeiro City Improvements previne ao publico que pelos seus contratos com o Governo Federal e regulamentos em vigor só ella poderá executar qualquer obra de esgoto mesmo as addicionaes ou extraordinarias, sobre as suas canalizações ou tambem alterar ou reconstruir as já existentes. Previne mais que os infractores, estão sujeitos pelo mesmo contrato e instrucções, a demolição das obras executadas e multas.

DR. BRANDINO CORRÊA

Molestias do apparelho Genito - Urinario no homem ou na mulher — OPERAÇÕES — Utero, ovarios, prostata, rins, bexiga, etc Cura rapida por processo moderno sem dôr da

GONORRHE'A

e suas complicações — Prostatites, orchites, cystites, estreitamentos, etc. Diathermia. Darsonvalização — Rua Republica do Peru' numero 23, sob. das 7 ás 8 e das 14 ás 18 horas. Domingos e feriados das 7 ás 9 horas

DIARIO SPORTIVO

NATAÇÃO

Julio Havelange bateu o record carioca de 200 metros de peito

LYGIA CORDOVIL "RECORDISTA DE 300 MTS."

Lygia Cordovil, melhorando seu "record" nos 300 mts., confirmou os nossos prognosticos

Domingo, pela manhã, realizou-se na piscina do C. R. Botafogo uma magnifica competição, em que brilharam nadadores de classe.

Julio Havelange bateu o "record" carioca de 200 mts. de peito, marcando o tempo de 3' 03" 1|5. Manoel da Rocha Villar, o nadador da Liga de Sports da Marinha, fez uma exhibição em 100 mts. livre, marcando 1' 03". Lygia Cordovil fez o percurso de 300 mts. melhorando seu "record" para 4'29". Na prova de estreantes "moças", 100 mts. livre, venceu a senhorinha Laura Castro, que marcou nos 100 metros 1'45" 2|5. José Macedo fez bem os 200 mts. livre, marcando os chronometros ..... 2'37" 4|5. A competição foi controlada pela Liga Carioca de Natação. A assistencia applaudiu bastante o desenrolar das provas, as quaes obtiveram o seguinte resultado:

1ª prova — 100 mts. — Costas — 1º, Helio Salazar Pessôa, 1'51" 1|5. 2º, Gustavo Bittencourt. Tempo: 1'54".

2ª prova — 50 metros — Livre — Principiantes — 1º, Mario Meira, em 31 1|5; 2º, Sylvio Grace, em 33 4|5.

3ª prova — 100 metros — Infantis — Peito — Walter de Mattos Loureiro, em 1,43 4|5; 2º, Dario de Freitas Castro, em 1,44.

4ª prova — 200 metros — Livre — Q. classe — 1º, José Macedo, em 2,37 4|5; 2º, Luiz Alves de Souza, em 2,48.

5ª prova — 100 metros — Costas — Principiantes — 1º, Adriano Moreira Cardoso, em 1,24 4|5; 2º, Alberto Monteiro de Oliveira, em 1,46 3|5.

6ª Prova — 100 metros — Livre — Moças — Estreantes — 1º, Laura Castro, em 1,45 2|5; 2º, Lila Barbosa.

7ª prova — 200 metros — Peito — Q. classe — 1º, Julio Havelange, em 3,03 1|5; 2º, Oscar Zanaga, em 3,04 1|5.

O tempo do vencedor é o novo record carioca.

8ª prova — 100 metros — Livre — Infantis — 1º, Helio Salazar Pessôa, em 1,22; 2º, Gustavo Bittencourt, em 1,25.

9ª prova — 100 metros — Peito — Principiantes — 1º, Edgard Arp, em 1,26 0|5; 2º, Oswaldo de Almeida, em ..... 1,38 4|5.

10 prova — 100 metros — Livre — Moças — 1º, Linnéa Tlygare, em 1,28; 2º, Carmen Ferraz, em 1,28 2|5.

11ª prova — 100 metros — Livre — Principiante — 1º Affonso Neiva, em 1,12 4|5.

12ª prova — 300 metros — Livre — Moças — A nadadora Lygia Cordovil fez o percurso em 4,29, que é o record carioca estabelecido nesta distancia.

13ª prova — 100 metros — Livre — O nadador Manoel da Rocha Villar fez o percurso em 1,03.

TUBERCULOSE

Communico gratis a todos que soffrem! Catarrho constante, tosse, pontadas e pressão no peito e nos homoplatas, escarram sangue, transpiram á noite, como fiquei rapidamente curado! Cartas para a Caixa R. 473 — RIO.

ATHLETISMO

O Fluminense venceu o Campeonato de Novos

No estadio do Fluminense, realizou-se domingo, pela manhã, sob o patrocinio da L. C. A., o campeonato de novos, no qual triumphou a equipe de athletas do Fluminense, sagrando-se campeã.

Jarbas Barbosa, na prova de altura, fez 1m,69. Antonio Marques arremessou o peso á distancia de 11m,06. Levy Mello lançou o dardo a 36m33.

Os resultados geraes deram a seguinte collocação:

PROVAS DE CAMPO

Vara — 1º, Paulo Azeredo (Fluminense), 3,20.

Altura — 1º, Jarbas Barbosa (Fluminense), 1,69.

Extensão — 1º, José Tolentino (Fluminense), 6,15.

Peso — 1º, Antonio Marques (Fluminense), 11,06.

Dardo — 1º, Levy M. Mello (Fluminense), 36,33.

PROVA DE PISTA

110 metros barreiras — 1º, Helio Pereira (Fluminense) — tempo 16.8.

100 metros — 1º, Newton Nascimento (Fluminense), — tempo, 11,2.

400 metros — Ayrton Queiroz (Fluminense) — tempo, 21,1.

1.500 metros — 1º — Stephan Guthman (Fluminense) — tempo, 4,33,6.

5.000 metros — 1º, Bento Teixeira (Flamengo) — tempo, 17,44,4.

Revesamento de 4 x 100 metros — 1ª turma do Fluminense — tempo, 45.4.

Revesamento de 4 x 400 metros — 1ª turma do Fluminense — tempo, 3,41,5.

Mario Alvim collocou-se em primeiro, na volta S. Christovão

Merecem francos elogios a actuação que nossas entidades vêm tendo em prol do desenvolvimento do athletismo.

Diversas corridas rusticas, este anno, nos foram dadas a apreciar, reunindo todas elevado numero de concurrentes.

O nosso athletismo se encontra, pois, de parabens, uma vez que já não se nota o mesmo descaso, quer entre os athletas, quer por parte das entidades dirigentes.

Domingo, mais uma carreira nos foi dada a apreciar.

Promovida e patrocinada pela F. M. D. T., a "Volta de São Christovão" teve como vencedor o conhecido athleta vascaino Mario Alvim.

Offerecemos abaixo os vinte primeiros collocados:

1º — Mario Alvim (Vasco); 2º — Nelson Pacheco (Vasco); 3º — José Domingues (Botafogo); 4º — Alberto Santos (Vasco); 5º — Adaucto Oliveira (Alvacelli); 6º — João Cavalcanti (Avulso); 7º — Jonathas Silveira (Avulso); 8º — João Marcellino (Vasco); 9º — Juvenal Teixeira (Avulso); 10º — José Barreiros (Vasco); 11º — Mario Ferreira (Vasco); 12º — Jeronymo P. Maria (Vasco); 13º — José Ferreira (Botafogo); 14º — Claudionor Lopes (Alvacelli); 15º — Heitor Silva (Vasco); 16º — Hermenegildo Motta (Barreiros); 17º — Luiz Carlos (Alvacelli); 18º Euclydes Amaral (Vasco); 19º — Raymundo Rocha (Brasil); e 20º — Oscar Brasil (Alvacelli.)

O sr. Affonso Doce Convida os Chronistas Sportivos Para Um Cock-Tail no Hotel dos Estrangeiros

O encontro internacional de domingo entre o Vasco e o seleccionado hespanhol tem despertado interesse nos circulos sportivos desta cidade. Pelo telegrapho acompanhamos toda a grapho acompanhamos toda a qual — embora irregular — tem algumas actuações bem expressivas.

Os hespanhoes partem hoje de Montevidéo com destino a esta capital.

A directoria do Vasco, desejando proporcionar ao seu quadro social um grande match de football dispendeu esforços no sentido de conseguir o scratch hespanhol para disputar um ou dois matchs nesta capital.

Todas as demarches foram feitas por intermedio do sr. Affonso Doce, representante do club cruzmaltino em Buenos Aires.

O sr. Affonso Doce, desejando homenagear a imprensa sportiva da "Cidade Maravilhosa", convida, por intermedio da A. C. D. os chronistas sportivos para um cock-tail, hoje, ás 17.30, no Hotel dos Estranjeiros.

CATCH

Karol Nowina e Bill Demetral Lutarão Quinta-Feira

A temporada internacional de catch-as-catch-can, em disputa do cinturão de ouro "Cidade do Rio de Janeiro" apresenta, dia a dia, novos aspectos empolgantes. Sabbado, tivemos a estréa sensacional do joven athleta patricio Pedro Brasil. Recebeu uma verdadeira consagração do publico vibrante que enchia o Estadio Brasil. 24 horas depois, era Karol Nowina que maravilhava com lances de technica perfeita. Definem-se melhor as posições.

Quinta-feira terá logar a setima reunião de catch desta temporada. Karol Nowina e Bill Demetral, o Demonio Grego, farão a batalha principal. O catcher scientifico, o estilista do ring, frente ao vencedor de quatro ex-campeões mundiaes.

E' immensa a popularidade de Demetral nos Estados Unidos e na Europa. Os yankees apreciam sobretudo, a efficiencia tremenda de seus golpes. "E' um estilo positivo", dizem os technicos.

Sem duvida, travará com Nowina um dos embates mais sensacionaes da presente temporada.

Basketball

A "rodada" de basket da L. C. B., hoje á noite

O "five" rubro-negro que, com o Tijuca, encabeça o campeonato da L. C. B.

Hoje á noite serão realizadas tres partidas de basket, do campeonato da L. C. B. O Club de Regatas Botafogo, em seu rink, enfrentará a turma de Simonides. O rubro-negro, que obteve merecido triumpho sobre a equipe "cajuti", enfrentará o Mackenzie, no rink do Boqueirão. O "five" de Russo e Carija joga com a turma dos "garrafas", no rink da rua das Laranjeiras.

Damos abaixo a relação dos officiaes escalados para os jogos de hoje:

C. R. BOTAFOGO x VILLA

Local: rua Salvador Corrêa, Leme.

Arbitro: Haroldo Oest.

Fiscal: Edson Vitrani.

C. R. FLAMENGO x S. C. MACKENZIE

Local: rink do C. R. Boqueirão do Passeio (Esplanada do Castello).

Juiz: Aladino Astuto.

Fiscal: Affonso Lefenc.

Segundo apurámos hontem na L. C. B., Aladino Astuto se recusará a actuar a partida. Não tinha sido designado seu substituto.

FLUMINENSE F. CLUB x C. R. BOQUEIRÃO

Local: rink da rua Alvaro Chaves (Laranjeiras).

Juiz: Jacomo Montá.

Fiscal: Alvaro Affonso.

OS JOGOS DE HOJE NA F. M. D.

Hoje á noite a F. M. D. fará realizar cinco partidas referentes ao seu campeonato. Nestes jogos veremos o São Christovão enfrentando o Vasco da Gama, o River ao Bangú, o Brasil ao Botafogo, o Olaria ao Carioca e o Andarahy ao Mavillis, com a seguinte distribuição:

S. CHRISTOVÃO x VASCO DA GAMA — Rink da rua Figueira de Mello.

RIVER x BANGU' — Rink da rua João Pinheiro (Piedade).

BRASIL x BOTAFOGO — Rink da avenida Pasteur.

OLARIA x CARIOCA — Estação de Pedro Ernesto.

ANDARAHY x BAVILLIS — Rink do Confiança, á rua General Silva Telles.

VIDA MUNDANA

ANNIVERSARIOS

Fazem annos hoje:

As senhoras Antonio Moitinho, Oliveira Monteiro, Francisco Fajardo e Alberto Torres Filho; as senhorinhas Lourdes da Costa Magalhães e Yvonne Alencar Fialho; o dr. Lycurgo Hamilton; os capitães Smith de Vasconcellos e Hyppolito Ribeiro de Lima; o dr. Manoel Bernardes, diplomata illustre; o fulgurante escriptor Carlos Malheiro Dias, actual embaixador de Portugal na Hespanha; o sr. J. Pimentel; Robertinho, filho do sr. Eugenio Paiva Rio.

D. Antonia de Souza Lima — A data de hoje assignala a passagem do anniversario natalicio da sra. Antonia de Souza Lima, esposa do sr. Arthur de Souza Lima, despachante da Light e genitora do distincto professor Ary de Souza Lima.

Por esse motivo a querida anniversariante receberá das pessoas de suas relações de amizade, innumeras felicitações. D. Antonia de Souza Lima offerecerá, em sua residencia, ás suas amigas e collegas, uma festa intima.

— Transcorreu hontem o anniversario natalicio do menino Djalma, filho do sr. Djalma Pacheco, alto funccionario da Central do Brasil.

— Faz annos hoje o interessante garoto Jader, filho do sr. Agostinho Martins, presidente do Syndicato dos Commissarios da Marinha e de sua exma. esposa, d. Rosa Benuzzi Martins.

— Registra-se hoje o anniversario natalicio do nosso prezado confrade Ozéas Motta, director do vibrante vespertino "Vanguarda".

O distincto anniversariante receberá muitas felicitações pela passagem da feliz data.

— Fez annos hontem a senhorinha Edith Goulart Pinto professora da Escola Technica Rivadavia Corrêa. A distincta anniversariante receberá das innumeras pessoas de suas relações, expressivas manifestações de carinho e apreço.

— Completou, hontem, mais um anniversario, mme. Arthur Gomes, esposa do commissario inspector do Anchieta dr. Arthur Gomes.

Afim de festejar a passagem de seu natalicio, a sra. Nene, como é tratada na intimidade, offereceu em sua residencia, á estrada do Eng. Novo, 38, um chá dansante ás pessoas de suas relações.

NOIVADOS

Contratou casamento o sr Alvaro Augusto da Silva, com a senhorinha Adalgisa Valle Leão, filha do sr. Manoel Mendes Leão e d. Clorinda Valle Leão.

NASCIMENTOS

— Acha-se enriquecido o lar do nosso companheiro Bruno de Menezes e d. Maria Piedade com o nascimento de um robusto e gracioso garoto, que tanto tem alegrado o distincto casal.

O acontecimento tem dado ensejo a muitas felicitações, fazendo que não cessem os cumprimentos de quantas são as relações de amizade desse nosso companheiro de trabalho e sua dignissima senhora.

FESTAS

Sabbado proximo realizar-se-á a imponente festa de posse de directoria no veterano Orfeão Portuguez, cuja sessão solenne será presidida por s. ex o dr. Gustavo Capanema, dignissimo ministro da Educação e Saude Publica e será orador official o exmo. sr. Marquez de Sagres.

Durante o transcurso desta festa será entregue o titulo de socio honorario ao conspicuo jornalista e escriptor sr. Antonio Guimarães.

Foi resolvido exigir o traje de casaca ou "smoking" e toilette de grande baile, respectivamente para cavalheiros e damas.

A direcção do Orfeão, pede por nosso intermedio o comparecimento dos srs. orfeonistas ao ensaio geral que hoje se realiza, ás 21 horas, em virtude do corpo coral ter de cantar sexta-feira, dia 16, na Sociedade Radio Cajuti.

CAPRICHOS DA MODA

A mulher já de alguma edade poderá escolher com grande esmero a qualidade de tecido para seu novo "ensemble"; poderá, da mesma fórma, escolher a côr que melhor lhe assente, e o "ensemble" poderá estar primorosamente confeccionado, mas não brilhará, a menos que tanto o córte como todos os demais detalhes, tenham sido cuidadosamente estudados.

A mulher gorda deve escolher tecidos de uma côr só, ou estampados de desenhos pequenos e inconspicuos. Não deverá usar nunca um cinto de côr contrastante, e, sob nenhum sentido, fivella de metal brilhante. Os corpinhos de suaves drapeados sempre lhe assentam bem, assim como as linhas diagonaes, se são usados adequadamente.

Quasi todas sabem que a gola alta faz que o pescoço curto e grosso pareça mais curto e mais grosso do que realmente é, assim como que as mangas trabalhadas, especialmente do cotovello até o punho, dão maior amplitude á silhueta. Comtudo, as mulheres obesas parecem adorar os enfeites de pelles e de bordados na parte inferior das mangas!

arte, o chá dansante de domingo no grill do Casino da Urca constituiu um prazer para todos aquelles que o assistiram, deixando na memoria de cada um uma recordação amavel de espiritualismo e belleza.

VIAJANTES

— Procedente dos portos do Norte, chegou domingo, á tarde, o hydro-avião de carreira da Panair, trazendo os seguintes passageiros que desembarcaram no aeroporto da Ponta do Calabouço: de Belém do Pará, dr. Agostinho Monteiro e Luiz de Martins e Silva; de Natal, Robert Smith; de Recife, padre Alfredo Arruda Camara e Norman Douglas Bastick; da Bahia, dr. João Pacheco de Oliveira, Guilherme Jensen, Alexandre Sonschein dr. João de Lima Teixeira e sra. Clea Teixeira; de Caravellas, dr. Waldemar Antunes; e de Victoria, Marcos Moraes Castro.

— Com destino ao Norte, parte hoje, ás 6 horas da manhã, do aeroporto da Ponta do Calabouço, outra aeronave da Panair, conduzindo os seguintes passageiros: para Ilhéos, sra. Melida Dalba Durand; para Bahia, dr. Olivero Henry Leonardos e capitão Julio Veras; para Maceió, Mario Dubeux Leão; para Recife, sra. Nada Glover, John E. Waddell, sra. Saye M. Waddell, sra. Anna Bessie Waddell e dr. Cauby C. Araujo; para Fortaleza, Joaquim Warkan Ferreira Gomes; e para Belém do Pará, Paul de Kusmik.

LUTO

FALLECIMENTOS

D. Maria Annunciada Pessôa da Fonseca e Silva — A's 8 horas de ante-hontem, no Sanatorio São Geraldo, falleceu a sra. Maria Annunciada Pessôa da Fonseca e Silva esposa do sr. Egydio Camillo Pessôa da Silva (Zizi), antigo agricultor e industrial em Pernambuco. O corpo da pranteada senhora foi removido para a sua residencia, á rua Barão de Mesquita, 736, de onde saiu o enterro para o cemiterio de São Francisco Xavier, com avultada comparencia. A veneranda extincta, que era natural de Pernambuco, deixa ali, como aqui vasto circulo de relações, em cujo seio causou grande pezar seu passamento, pelas suas qualidades de coração e de espirito.

COMPRE NO PARC ROYAL

HOMENAGENS

Homenagem á imprensa — O "cock-tail" offerecido pela revista feminina "Rio Chic" á imprensa carioca, sabbado ultimo, no Palace Hotel, constituiu sem duvida um dos acontecimentos de maior elegancia da cidade. Affluiu, como era de esperar, grande numero de jornalistas e pessoas da nossa alta sociedade, sendo apresentado por essa occasião o grande criador da moda feminina, sr. Armando Vaz Pontes, cuja exposição mereceu os mais vivos applausos. Os directores da revista "Rio Chic" foram para com os homenageados de uma gentileza captivante.

VISITAS

Os membros do Congresso de Urologia visitaram hontem, conforme estava annunciado, o Instituto de Clinica Urologica, do dr. Arão Ackermann, professor da Universidade Livre do Districto Federal.

Dessa visita, tiveram os illustres congressistas magnifica impressão, dadas as suas magnificas installações e modernissimos apparelhamentos.

Usou da palavra o congressista pernambucano, dr. Alberto Campos, que exaltou os meritos do professor Ackermann, respondendo este, com palavras de agradecimentos áquella honrosa visita.

CHAS-DANSANTES

Casino da Urca — Alcançou o mais animador successo o chá dansante realizado no grill room do Casino da Urca, domingo passado, em beneficio dos lazaros do Districto Federal. Estiveram presentes numerosas senhoras da nossa melhor sociedade e bem assim figuras de relevo do nosso mundo politico. As bailarinas da "Revue du Bal Tabarin" se exhibiram com inexcedivel perfeição, dansando e cantando os mais ruidosos numeros de music-hall do ultimo inverno europeu.

Festa bonita, de elegancia e

A DONA DE CASA

PEQUENOS CONSELHOS

Aceite este conselho, sempre que quizer limpar os objectos abaixo:

Uma colher de amoniaco em quatro litros de agua quente é solução para limpar quadros a oleo. Embeber uma flanella, espremer para que fique quasi secca, e com ella esfregar as pinturas a oleo.

As manchas de graxas sáem com uma gotta de amoniaco — que se deixa seccar sobre ellas — passando-se, depois, ferro quente sobre papel absorvente.

Os objectos de vidro lavam-se em amoniaco, seccando-se com papel de jornal. As joias ficam limpas quando esfregadas com escova embebida em amoniaco. Os objectos de prata — quando lavados em amoniaco dissolvido em agua quente.

***

Quando um vidro de conservas está difficil de abrir mergulha-se a parte superior do vidro em agua quente; assim elle se deixa abrir facilmente.

Radio

RADIO CLUB DO BRASIL

7 1|2 ás 8 1|2 horas — Aula de gymnastica; 12 ás 14 horas — Discos; 14 ás 15 horas — Programma "A voz da belleza"; 16 horas — Discos; 18 horas — Programma do Ministerio da Agricultura; 18.05 horas — Discos; 18.45 ás 19 1|2 horas — Hora do Brasil; 19 1|2 ás 21 horas (studio) — Orchestra sob a regencia de Arnold Gluckmann, Jazz Small Boy e seus rapazes, Dyrcinha Baptista, Bando da Lua, Cecar Pereira Braga, Abgail Parecis, Eugenio Martins, Radamés Gnatalli, Fossati e Tomaselli; 21 horas — Transmissão da opera "Rigoletto", de Verdi, no Municipal.

RADIO CRUZEIRO DO SUL

10 1|2 horas — Hora dos bairros; 11 1|2 horas — Musica seleccionada; 18 horas — Radio apperitivo; 19 1|2 horas — Programma nacional; 20 horas — Orchestra de Cordas e Fernando de Castro Barbosa; 20 1|2 horas — Yvette Canejo, Arnaldo Amaral, Joel e Gaucho, Orchestra Columbia; 21 horas — Rede Verde-Amarella — PRB-8 — S. Paulo que fala; 21 1|2 horas — PRP-7 — Radio Campos; 21.45 horas — Aracy Côrtes; 22 horas — Yvette Canejo, Arnaldo Amaral, Joel e Gaucho e orchestras Columbia e Regional; 22 1|2 horas — Christina Maristany; 22.45 horas — Ma[illegible] Assis; 23 horas — Hora [illegible] Talisman.

RADIO EDUCADORA DO BRASIL

Das 10 ás 11 horas — Discos; [illegible] ás 16 horas — Dis[illegible] das 17 1|2 ás 18.45 horas — Discos; das 18.45 ás 19 1|2 horas — Hora do Brasil; das 19 1|2 ás 20 horas — Discos; das 20 ás 20 1|2 horas — Discos; das 20 1|2 ás 23 horas — Transmissão de um bem elaborado programma de musicas classicas, com o concurso de elementos de real valor artistico e organizado pelo professor Francisco de Paula Basilio.

RADIO IPANEMA

Das 11 ás 11 1|2 horas — Discos; das 11 1|2 ás 12 horas — Momento feminino; das 12 ás 13 1|2 horas — Discos; das 17 ás 18.15 horas — Discos; das 18.15 ás 18.45 horas — Programma francez; das 18.45 ás 19 1|2 horas — Hora do Brasil; das 19 1|2 ás 22 1|2 horas — Programma de studio com os artistas Jacqueline et Jeanne, Nelson Cintra, Sylvio Caldas, Maria Elisa, Nestor e Lourindo, Ernani Miranda, Léa da Silveira, Mario Cabral, Glorinha Caldas, Leonidas Autuori, Rosy Réthy, Sextetto de Cordas, Orchestras Marti e Romeu Silva; das 22 1|2 ás 24 horas — Musicas do Grill Room.

RADIO SOCIEDADE GUANABARA

8 ás 9 horas — Discos; 11 ás 13 horas — Discos; 16 ás 17 horas — Hora do lar; 17 ás 18.45 horas — Voz rioplatense; 18.45 ás 19 1|2 horas — Hora do Brasil; 19 1|2 ás 21 horas — Discos; 21 ás 23 horas — Transmissão do studio do programma suburbano, de Luiz Vassalo, com o concurso de Isis Silva, Noel Rosa, Cecilia Miranda de Carvalho, Mario Moraes, Conjunto Regional e outros.

RADIO OFFICINA AVILA
concertos de radios; automovel proprio para attender dia e noite. Tel. 3-3129
RUA DO CARMO 8

MOVEIS
EM LIQUIDAÇÃO
DORMITORIOS 350$
500$
900$
1:500$
1:800$
RUA ALFANDEGA Nº. 111

No RIVAL
HOJE-A's 20 e 22 hs.-HOJE
A sensacional interpretação de
DULCINA e ODILON
na peça maxima da temporada!
LE BONHEUR
(3.ª SEMANA)
a obra genial de BERNSTEIN! O espectaculo mais empolgante de todos os tempos! a peça que apaixonou a cidade!
(42 e 43 representações)
Brilhantes trabalhos de ARISTOTELES PENNA e TEIXEIRA PINTO
Quinta-feira, 3.ª Vesperal da Mocidade de LE BONHEUR
Sexta-feira — Commemoração do Meio Centenario de LE BONHEUR
Bilhetes á venda para hoje, amanhã e depois

THEATRO RECREIO
COMPANHIA NACIONAL DE REVISTAS da qual faz parte ALDA GARRIDO

HOJE — A's 20 1/2 horas — HOJE
Espectaculo Completo
"NOITE DO SORRISO!"
Organizada pela trinca insuperavel: LAMARTINE BABO, BARBOSA JUNIOR e CARLOS BITTENCOURT — COM UM PROGRAMMA COLLOSSAL!!!
1.ª Parte — A revista de actualidade de N. Tangerini e A. Cabral
"Cadeia da Sorte!"
com ALDA GARRIDO e toda a Companhia!
2.ª Parte — Grandioso ACTO VARIADO no qual tomarão parte os mais destacados elementos dos nossos THEATROS e "BROADCASTING"!!
Piano cedido pela "Casa dos Pianos "BRASIL"
Sexta-feira, 16 — Primeiras representações da formidavel revista de enredo
"DO NORTE AO SUL!"
Original da consagrada dupla IGLESIAS e FREIRE JUNIOR Para estréa do querido actor comico PALMEIRIM SILVA! As mais opportunas criticas politicas! — Exito do quadro politico "NO COFRE DA REPUBLICA" com os typos dos governos nacionaes desde 1914! — Quadros de propaganda dos productos e das coisas brasileiras! — UMA REVISTA QUE FAZ VIBRAR A ALMA NACIONAL!!

Musica

ASSOCIAÇÃO BRASILEIRA DE ARTISTAS LYRICOS

De conformidade com o que determina os estatutos em seu artigo 26, são convidados os socios executantes em pleno gozo de seus direitos, á comparecerem na assembléa geral, em 2ª convocação, a realizar-se no proximo dia 14 do corrente, ás 17 horas, em sua séde, á Avenida Almirante Barroso n. 35, 1º andar.

OURO VELHO
PARA O Banco do Brasil
comprador autorizado paga ao
CAMBIO DO DIA
no 1.º andar do L. S. Francisco, esq. de Ouvidor
14 14

FERIDAS? ESPINHAS?
ELIXIR DE NOGUEIRA

Conselhos de Belleza

O SOMBREADO DOS OLHOS

Por MYRIAM

A arte de sombrear os olhos é muito complexa. Ha uma grande variedade de côres e é preciso saber utilizar a côr propria. E' isso o que vamos indicar.

O azul é o que está mais em uso e empregam-n'o as louras e as morenas, e as que nem são louras nem morenas. Não obstante, deve ter-se em conta que nem sempre assenta bem. São azues os olhos? Pois bem, a côr das palpebras deve ter certa relação com a dos olhos. Se o sombreado é muito escuro, diminue o brilho natural dos olhos.

Em geral, nas louras fica melhor um sombreado verde-azeitona; nas vermelhas, um sombreado verde-jade, mas as verdadeiras vermelhas e não as que são de um castanho rosado, nas quaes assenta melhor uma mistura de azeitona e bronze. A joven póde comprar as duas côres e mistural-as com o dedo.

Seja precavida no uso de sombreados pretos ou café escuro. Sujam mais do que as outras côres. Evite-se o uso do sombreado cinzento e, quanto ao purpura, só devem usal-o as jovens de rosto moreno.

O matiz verde-azul assenta bem na mulher de olhos pardos e cabello castanho. O malva escuro é muito adequado para as mulheres de cabello branco, cuja cutis seja delicada e transparente.

Lubrifique-se a cutis antes de applicar-se o sombreado. Use-se creme ou um oleo fino e tire-se este com um pedaço de panno enxuto. Comece-se no pequeno "valle", entre as palpebras e o nariz e estenda-se até a ponta das sobrancelhas, diminuindo-se gradualmente a applicação até que quasi desappareça ao chegar na citada ponta.

Theatro

"LE BONHEUR"! "LE BONHEUR"! "LE BONHEUR"

Aristoteles Penna

Mais de trinta mil pessoas já assistiram e applaudiram "Le Bonheur", através a interpretação luminosa de Dulcina, Odilon e seus brilhantes companheiros, no Rival Theatro, para onde convergem todas as attenções e curiosidades.

E a grande obra de Henry Bernstein triumpha na intelligente traducção de Heitor Moniz, porque ella fala muito de perto ás sensibilidades da nossa culta platéa.

De facto, sobram razões para esse exito marcante, pois a grande peça está sendo representada de maneira inexcedivel. Apresentada com montagem luxuosa, que requinta em esplendor e magnificencia, "Le Bonheur" arrebata as multidões porque dentro desse scenario grandioso, Dulcina vive o seu grande papel, imprimindo-lhe toda a força do seu talento de interprete inimitavel, assim como Odilon que, no "Philippe Luthcher" que anima, tem a maior criação de toda a sua carreira artistica.

E nos applausos que envolvem Dulcina e Odilon, ha todo o elogio incondicional do publico a esses dois artistas queridos.

Mas esse mesmo publico tambem applaude, com o mais vivo enthusiasmo, Teixeira Pinto e Aristoteles Penna, assim como Wanda Marchetti e Norma Geraldy, Paulo Gracindo, no advogado de defesa e Alberto Dumont, no promotor, na scena do tribunal empolgam a platéa nos calorosos debates que travam e agrada, tambem, plenamente, Sylvio Silva, que é um juiz energico e convincente "Le Bonheur" será representada, hoje em duas elegantes sessões nocturnas, caminhando, assim, gloriosamente, para o seu meio centenario de representações.

ARY VALDEZ — TATU'-ZINHO E' A NOVIDADE DESTE ANNO, NA CASA DO CABOCLO E DE "S. PAULO BANDEIRANTE"

Dos novos elementos lançados agora pela Casa do Caboclo, no Phenix, ha um que se vem firmando perante o publico, de fórma a impressionar, tal o agrado com que é recebido todas as noites. E' Ary Valdez (Tatuzinho), excentrico caipira e eximio tocador de cavaquinho. Artista da mesma escola que tem como mestre o afamado actor caipira Aveiro, o verdadeiro Jéca Tatu', de onde vieram quasi todos os nossos artistas desse genero, a começar por Jararaca, Tatuzinho, é hoje, ao lado de Mattinhos, o popular e querido 1º actor do Phenix, de Marchelli, de Apollo Corrêa, (Tamborim), O. França e Arthur Costa, elemento de destaque. Ainda na peça em scena "S. Paulo Bandeirante" de Duque, H. Miranda e José Lyra, a sua actuação é dina de registo nos sketches comicos, pois é a primeira vez que elle se apresenta sob essa nova modalidade.

Alliás, no original em scena, que é, sem favor, o grande e popular espectaculo familiar, do momento, são optimos tambem os trabalhos de Jurema de Magalhães, Victoria Regia, Antonieta Mattos e Carmen Novarro.

AS MAIS FELIZES CHARGES POLITICAS DESTES ULTIMOS ANNOS

O assumpto de todas as rodas, uma palestra obrigatoria em todos os ambientes, é o esplendido, o incomparavel successo que Jardel Jercolis vem registando no theatro João Caetano, onde está fazendo sua companhia representar com extraordinario brilho a magnifica revista "Rio-Follies", de sua autoria e do nosso collega Geysa Boscoli.

A opinião em torno desse original é uma só. Não ha quem discorde do conceito de que "Rio-Follies" é a maior revista destes ultimos annos, o espectaculo que mais tem interessado ao publico nestes ultimos tempos.

Realmente, repleta de quadros comicos, "Rio-Follies" encerra uma boa dóse de criticas, sendo de salientar que as duas "charges" politicas, de profunda ironia, mas absolutamente respeitadoras, são as mais felizes de que ha memoria no nosso theatro-revista.

São ellas: "A cartola delle e o chapéo do outro...", magnifico quadro em verso, onde Lodia Silva, incarnando a cartola do presidente, dá uma palpitante entervista ao Chapéo do jornalista, habilmente interpretado por Manoel Vieira.

E' um quadro fino, de absoluto bom-humor, onde, sem offensas nem grosserias, é feita uma critica felicissima. A outra "charge" politica é sobre o Boato, no quadro intitulado "S. Excellencia...", onde Oscarito tem uma das suas maiores criações, fazendo rir a valer.

COITADOS!

Um dos males que ainda darão por terra o theatro entre nós, se é que se póde admittir a hypothese absurda de elle ainda se conservar de pé, é o artista pensar que é realmente aquillo que dizem delle os reclames das empresas. A's vezes só são conhecidos á custa de muito trabalho de publicidade tal a difficuldade que ha para se publicar, nos jornaes retratos de actores ou actrizes sem expressão. E quantas vezes, depois de um trabalho ingente, os linotypistas dos jornaes, por ironia do destino não lhes trocam os nomes...

E' a gente mais facil de se convencer é a de theatro. E coisa curiosa, quanto menos valor têm, mais depressa arranjam "pose".

Essa carapuça vae para a cabeça de quem se der melhor com ella. Se não tiver o habito de usar chapéo, ainda melhor.

J. L.

UMA FESTA EM HOMENAGEM AO ELITE CLUB NO RECREIO

No proximo dia 23 do corrente, será homenageado no theatro Recreio, este querido centro dansante com um grande espectaculo dividido em duas partes.

"NOITE DO SORRISO" HOJE NO RECREIO

O espectaculo monumental de hoje fará com que a platéa do Recreio fique completamente occupada. Isso alliás é o que se póde esperar pelo estupendo programma da festa organizado sob o patrocinio da festejada "trinca" do riso: Barbosa Junior, o famoso artista da PRA 9; Lamartine Babo e Carlos Bittencourt, dois escriptores espirituosos.

"Noite do Sorriso" contará com a collaboração dos mais seleccionados e queridos elementos do theatro e do "Broadcasting".

Maria Amorim, cantará lindos trechos: Sylvinha Mello, Chiquinha Jacobina e Ismenia dos Santos, tres figuras brilhantes, prestarão seu concurso, e Sylvio Caldas, Benedicto Lacerda e o seu conjunto: Trio Joel, Gaucho e Gadé, Noel Rosa, Aary Barroso, "Bando da Lua", Manoel de Araujo, Hervé Cordovil, "Os 4 Diabos", Luiz Barbosa, Pereira Filho, Renato Lacerda e outros egualmente tomarão parte no programma.

O espectaculo começará ás 20.30, com a engraçadissima revista "Cadeia da Sorte", com a festejada "estrella" Alda Garrido em esplendidos papeis, Barbosa Junior, será o "speaker" do monumental acto variado a qual compareceráo todos os artistas que figuram no programma.

RHEUMATISMO?
ELIXIR DE NOGUEIRA

UMA "PREMIE'RE" QUE EMPOLGARA' O PUBLICO CARIOCA NO RECREIO

Palmeirim Silva

Quem conhece o prestigio de Luiz Iglezias e Freire Junior como revistographos dos mais festejados e applaudidos, certamente estará ansioso pela "premiére" da sua peça "Do Norte ao Sul" que subirá á scena sexta-feira proxima no Recreio.

Essa curiosidade só acontece com autores de consagrado merito como no caso presente.

Luiz Iglezias é o escriptor victorioso de uma bagagem de producções theatraes que obteve successo quando representada nos nossos theatros e, ultimamente no estrangeiro; Freire Junior é tambem outra figura de destaque da pleiade de autores patricios. Suas peças sempre alcançaram centenas de representações.

Pois bem: "Do Norte ao Sul", a proxima revista do Recreio é de autoria desses dois escriptores de vasta projecção.

Será um trabalho interessante pela modernização dos seus numeros de fantasia e originalidade dos seus "sketches".

A critica politica dos factos mais palpitantes occorridos nos ultimos annos no nosso paiz realçará em scenas ineditas como na do "Cofre da Republica", habilmente feita e que deverá constituir um dos exitos da esperada revista.

O desempenho está distribuido da melhor maneira. Para Alda Garrido, estrella do conjunto coubearm papeis adequados ao seu feitio artistico, acontecendo o mesmo com Itala Ferreira, Eva Todor, Zaira Cavalcante. Em "De Norte ao Sul" estreará o querido actor comico Palmeirim Silva, victorioso na comedia e que ingressando agora na revista está sendo esperado com enorme interesse. Lou e Janot marcaram para a proxima peça lindos "balletts".

OS ARTISTAS QUE VÃO VIVER "A NUVEM", DE COELHO NETO

Homenageando a memoria do grande Coelho Neto, o mais fecundo dos nossos escriptores, a Empresa Paschoal Segreto fará representar, a partir de depois de amanhã, um dos mais interessantes trabalhos do saudoso autor de "O quebranto" e tantas outras paginas que são orgulho da nossa literatura.

Será apresentada, desta vez, uma das suas mais lindas comedias — "A nuvem" — peça em 1 acto cheio de encantamento, que assignalará o melhor triumpho da interpretação do conjunto do cine-theatro Carlos Gomes.

Effectivamente, "A nuvem", que terá caprichosa montagem, será interpretada com muito carinho, obedecendo á seguinte distribuição:

Angela — Edith Moraes; Clelia — Conchita Moraes; Lavinia — Henriqueta Brieba; Eduardo — Restier Junior; Bernardo — Manoel Durães.

O COMMENTARIO DA NOITE

— Sabes de quem é a peça "P. R. P. 4" do José Wanderley e Pacheco Filho que está no Carlos Gomes? — perguntava o Milton Amaral domingo á noite, no Opera.

E como o critico Palhano não entendesse, o homem da valsa explicou:

— E' de Cesar Ladeira.

DOIS ASPECTOS COLHIDOS PELO "DIARIO CARIOCA" DURANTE O ENCONTRO DAS ESQUADRAS REPRESENTATIVAS DO AMERICA F. CLUB E DO FLUMINENSE FOOTBALL CLUB

Com o Resultado de Domingo, o America F. Club Ascendeu á Leaderança da Tabella

Diario Sportivo

Carvalho Leite Apresenta Sensiveis Melhoras

Uma Grande Tarde Para o Foot-Ball

Bons Jogos Foram Realizados ante-hontem, nos - - - Diversos Sectores das Duas Entidades - - -

A offensova do Bomsuccesso, que venceu por tres vezes a cidadella da Portugueza

Foi bastante movimentada á tarde sportiva de domingo. Bons jogos se realizaram, attraindo ás diversas praças de sports publico numeroso e enthusiasta, entretanto, ha a lamentar o serio incidente occorrido em General Severiano, de que resultou a suspensão da partida entre Bangú e Botafogo, precisamente a mais importante entre as patrocinadas pela Federação Meropolitana. Foram vencedores: America, Vasco, Flamengo, Botafogo e Bomsuccesso. Tombaram vencidos: Fluminense, Carioca, Modesto, Bangú e Portugueza. Empataram: Andarahy e São Christovão.

Os diversos jogos realizados offereceram os seguintes resultados:

VASCO x CARIOCA

Resultado — Vasco, 3 x 0.
Campo — Figueira de Mello.
Juiz — Potengy.
Goal do Vasco — Orlando Tiño e Gradim.

VASCO — Panella; Oswaldo e Italia; Barata, Jucá e Gringo; Orlando, Kuko, L. Carvalho, Nena e Luna.

CARIOCA — Jaguaré; Lino e Vienna; Beneventto, Otto e Alcides; Roberto, Déco, Moacyr Jayme e Pópó.

Subustituições — No segundo tempo Tiño entrou no posto de Nena, Gradim no de L. Carvalho e Gentil no de Jayme.

FLUMINENSE x AMERICA

Resultado — America, 3 x 2
Campo — Alvaro Chaves.
Juiz — Liffe.
Goals do America — Carolla, Clovis e Orlandino.
Goals do Fluminense — Russo e Vicentino.

FLUMINENSE — Batataes, Ernesto e Machado; Marcial, Brant e Ivan; Sobral, Russo, Vicentino, Prego e Hercules.

AMERICA — Walter; Vital e Cachimbo; Oscarino, Og e Possato; Lindo, Almir, Carolla, Mamede e Orlandinho.

Substituições — No 2º tempo Amaury e Clovis substituiram Russo e Almir, respectivamente.

BOTAFOGO x BANGU'

Resultado — Botafogo, 2 x 1 (faltam 11 minutos para o final do jogo).
Campo — General Severiano.
Juiz — Loris Cordovil.
Goals do Botafogo — Russinho e C. Leite.
Goal do Bangú — Placido.

BANGU' — Euclydes; Mario e Sá Pinto; Brilhante, Paulista e Médio; Luizinho, (depois Julinho e Dininho. Buza); Ladislau, J. Placido

BOTAFOGO — Alberto; Albino e Nariz; Affonso Luciano e Canalli; Alvaro, Leonidas Carvalho Leite, Nilo (depois Russo) e Patesko.

FLAMENGO x MODESTO

Resultado — Flamengo, 3 x 1
Campo — Estrada do Norte.
Juiz — Santamaria.
Goals do Flamengo — Alfredinho, Jarbas e Waldyr.
Goal do Modesto — Rhodas.

FLAMENGO — Germano, Carlos Alves e Marin; Zeze, (depois Waldyr), Barbosa e Reynaldo; Sá, Doca, Alfredo, Nelson e Jarbas.

MODESTO — Onça; Walter e Alfredo; Waldemar, (depois Delval), Gunça e Rodrigues, Jorginho, Theodomiro (depois Rhodas), Gallego, Paranhos e Mangueirinha.

No segundo tempo, a offensiva dos suburbanos actuou com a seguinte organização: Jorginho, Paranhos, Gallego, Mangueirinha e Rhodas.

ANDARAHY x S. CHRISTOVAO

Resultado — Empate, 2 x 2.
Campo — Barão de São Francisco.
Juiz — Pedro Santos.
Goals do Andarahy — Romualdo e Astor.
Goals do São Christovão — Hugo e Quintanilha.

ANDARAHY — Yustrich; Bahiano e Casusa; Baby, Bethuel e Venerotil; Chagsa (Mellinho) Astor, Romualdo, Bianco e Mineiro.

S. CHRISTOVAO — Francisco; Mario e Oswaldo; Pintado Dódó e Affonso; Vicente, Bahiano (Joãozinho), Hugo, Quintanilha (Bahiano) e Carreiro.

BOMSUCCESSO x PORTUGUEZA

Resultado — Bomsuccesso, 3 x 2.
Campo — Campos Salles.
Goals do Bomsuccesso — China (3).
Goals da Portugueza — Juvenal e China.

PORTUGUEZA — Aprigio; Juvenal e Ludovico; Orlando, Tinoco (depois Carlos) e Waldo; Paschoal, Armandinho, Barrilote, China e Vivi.

BOMSUCCESSO — Durval; Ignacio e Fraga; Lamas, Jocelino e Claudionor; Hildebrando, Cozinheiro, China, Sandoval e Isaac (depois Meio).

Incidentes Que Tiram Toda a Belleza do Foot-ball

Conforme noticiaram fartamente os vespertinos de hontem, os incidentes verificados no encontro Botafogo x Bangu' são deprimentes para o nosso football.

Quando a partida attingia a sua phase culminante faltando apenas 11 minutos para o termino da peleja, Ladislau indispozse com Albino e Canalli, dando origem ao conflicto. Em dado momento Carvalho Leite accudindo em auxilio de seus companheiros, deu um salto attingindo com os pés o player banguense. No salto Carvalho Leite cáe, sendo violentamente pisado na nuca pelo jogador que aggredira. Houve depois, então, o conflicto, no qual participaram quasi todos os jogadores e assistentes, vendo-se a policia em serias difficuldades para serenar os animos.

Carvalho Leite saiu do campo no braço de seus companheiros, completamente desacordado. Espalharam-se pela cidade boatos que chegavam ao ponto de dar o crack alvi-negro como morto.

Felizmente podemos affirmar que o querido sportman botafoguense já se encontra com sensiveis melhoras. Apenas sente dores no local da contusão, e no hombro direito, quasi não lhe permittindo um movimento. Esteve uma hora desacordado e quando recobrou os sentidos pronunciou, durante horas, phrases sem nexo.

O center-forward alvi-negro está sob os cuidados do dr. Victor Quisard e de outros facultativos.

GONORRHE'A

RECENTE OU ANTIGA

CURA-SE em 15 dias UNICAMENTE com hervas da flora Brasileira, sem dieta alguma Pacote para uma semana 10$000 — Vale ao Lab. de Pharmacologia da Flora Brasileira. Caixa 3410. Pessoalmente predio Martinelli (1.º andar, sala 1127) — São Paulo.

OS HESPANHOES DERROTADOS MAIS UMA VEZ PELOS URUGUAYOS

FEITIÇO A MAIOR FIGURA EM CAMPO

MONTEVIDE'O, 12 — (U. P.) — Na partida de foot-ball hontem disputada nesta capital entre os teams hespanhol e uruguayo, que terminou com a victoria dos segundos pelo score de tres a um, marcaram os pontos locaes os players Varela, Iturbide e Arispe e o hespanhol, Elicegui.

Os locaes jogaram animadamente, sob a direcção do jogador brasileiro Feitiço, que foi a figura de maior destaque na partida chefiando virtualmente todos os ataques uruguayos.

UM JOGO SENSACIONAL — O FLUMINENSE NUM "MAU DIA" — FALAM OS TRICOLORES — COMO OS RUBROS RECEBERAM A VICTORIA

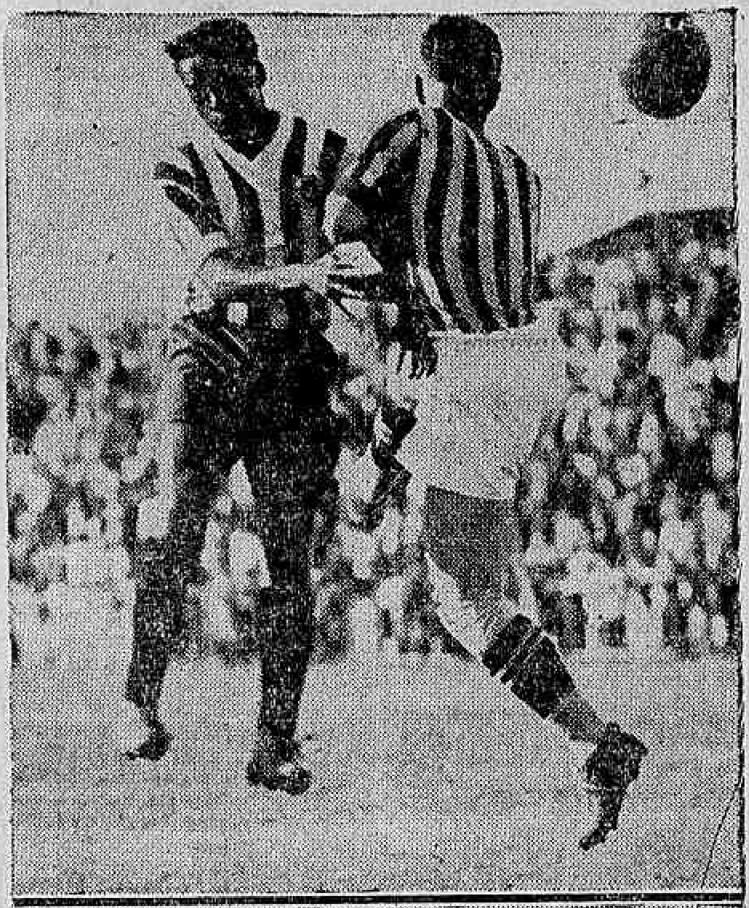

Ao alto" uma phase do jogo Bangú x Botafogo. Em baixo: um lance da partida entre America e Fluminense

Ha nos sports aquillo que chamamos "bons dias" e "máos dias". Todo sportista conhece esta asserção. E é com terror mixto de superstições que o remador, basket-baller, o tennista, o footballer sentem, ou melhor presentem o seu máo dia. O que a grande multidão que se comprimia no estadio da rua Alvaro Chaves presenciou, domingo ultimo, foi um team actuando contra o seu mais encarniçado adversario: o seu máo dia. O Fluminense, após a sua espectacular victoria sobre o Bomsuccesso ascendeu a um

(Continúa na 15ª pag.)

Luminar Venceu em Grande Estylo o Classico "America do Sul"

Last Pet Que o Secundou a Um Corpo, Correu Excellentemente

Tarjador, pilotado por Geraldo Costa, após triumphar no premio "Myrthée"

Não ficou aquem da expectativa, o segundo domingo da temporada internacional, durante o qual disputou-se o Classico "America do Sul", carreira em 2800 metros para os mesmos elementos do G. P. Brasil, com excepção de seu ganhador.

Se o concurso do publico, não foi abundante, o movimento da casa de apostas satisfez, quando não em si, pelo menos comparado ao do anno anterior. Em 1934, num programma mais farto de carreiras, o montante do jogo excedera ligeiramente o de ante-hontem, que não permanece portanto, em situação de inferioridade.

Estavam inscriptos para disputar o Classico "America do Sul" doze concurrentes, que em ultima analyse, terminaram sendo oito.

A ausencia de Colita tinha-se como certa, desde a formação do programma, pois seu proprietario não querendo submettel-a a um esforço demasiado para sua condição de egua, declarara-se, desde então, resolvido a confiar a defesa de suas côres, apenas a Last Pet.

Durante a semana, verificaram-se as retiradas de El Muneco e Inverman, victimas ambos de contratempos de entrainement.

Por fim, no domingo pela manhã, quando já muitos jogos haviam sido effectuados, entrou o "forfait" de Midi uma das principaes favoritas da carreira.

Suscitou commentarios bastante azedos esta retirada intempestiva da filha de Tony II, que na expectativa dum aguaceiro, que não veio, terminaria por prejudicar muitas combinações, em que entrava seu nome.

Ausente a "runner-up" de Sargento, a representação nacional no campo da grande carreira ficou limitada a Assis Brasil, um dos bons productos creoulos que, actualmente abrilhantam nossos programmas. Em sua apresentação mais recente, o filho de Dreadnought, com 56 kilos perdera escassamente o G. P. "Imperio do Japão", ganho por Bramador com 50 kilos. A' sua rectaguarda chegaram, porém, Midi e Sargento que delle recebiam 5 kilogrammas.

Acreditava-se por conseguinte, que o pensionista do "stud" Flores da Cunha, com 48 kilos pudesse sair-se airosamente da tarefa de defender o bom nome de nossa elevage.

O publico que depositou alem de suas esperanças, vultosas apostas no producto rio-grandense, viu-o, com tristeza, arrematar nos ultimos postos, sem figurar na carreira em instante algum. Formando com Madcap, a unica parelha da carreira, deixou que aquelle filho de Craganour, desenvolvendo sua velocidade habitual, sem duvida muito grande fosse preparar-lhe o terreno. O cavallo argentino levou a peito sua missão, e, na vanguarda do lote, figurou até á recta final, quando deu por encerrado o trabalho. Ahi, Las Pet e Luminar que desde a sahida, correram quasi em perfeita egualdade de condições, dominaram francamente a situação, terminando neste ponto a carreira. Senhores da leaderança, os dois cavallos argentinos, muito distanciados dos demais arremataram o percurso, cabendo o triumpho a Luminar, que por um corpo, derrotou seu conterraneo. Este, como esperavamos, produziu em pista secca, uma "performance" que o rehabilita plenamente, da mediocre figura cumprida ao estrear uma semana antes, no G. P. "Brasil".

Cahiu batido por um cavallo que, como salientáramos no domingo, é em pista secca radicalmente outro e que portanto, podia arvorar-se mais do que nenhum, em seu substituto, num caso de possivel fracasso.

O filho de Macón que produzira o mais suggestivo apromplo da semana, fôra no G. P. Brasil, um dos concurrentes melhor amparados pela opinião, antes do alagamento da pista.

Impondo-se, naturalmente, um olvido total desta carreira, voltavámos as preliminares do G. P. Brasil, e olhar Luminar repôsto em sua primitiva situação.

Por motivos já fartamente expostos, preferimos, entretanto, Last Pet. Não que este pensionista de Fidel Guerrero ostentasse qualquer superioridade intrinseca sobre o defensor do "stud" Vero.

Muito ao contrario, as etiquetas affixadas em seu envolucros, cavavam fossos profundos, entre um e outro. Luminar fôra em Palermo um cavallo classico, no bom sentido da palavra, requerendo sua importação desembolso de avultada somma. Last Pet, cavallinho de quarenta e tantos contos, tinha a seu favor, apenas a circumstancia de parecer o antigo Last Pet, factor de exito sufficiente para um turf como o nosso, onde vigora padrão de classe tão pouco severo.

Por isto, o filho de Last Cyllene, embora não valha a metade do que seu conterraneo, poude ante-hontem arrematar tão proximo, e quanto mais fôr-se habituando ao terreno gramado normal, que pisou no domingo pela primeira vez, mais crescerão suas possibilidades de annullar a superioridade do filho de Macón

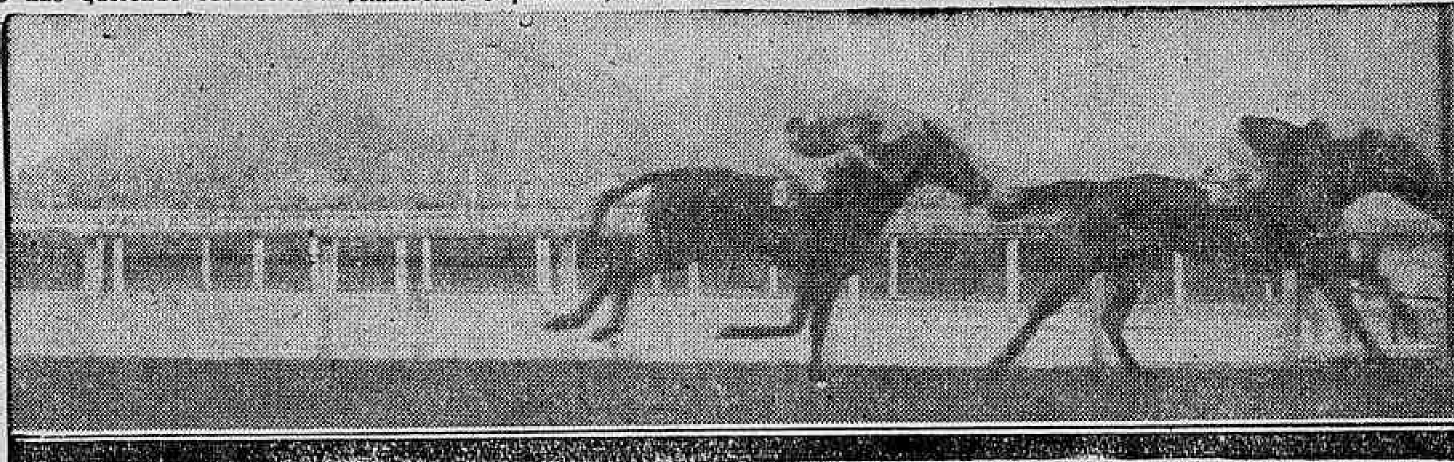

Luminar precede Last Pet ,por um corpo, no Classico "America do Sul"

1ª CARREIRA

344 Premio "Carmel" — Animaes de tres annos, sem victoria no paiz — Pesos da tabella — 1.400 metros — Premios: 4:000$, 800$ e 400$000.

SANGUENOL, masc., zaino, 3 annos, S Paulo, Thermogene e Migneaux, do senhor Francisco A. Vieira, 55 kilos, Gonçalino Feijó 1º
Sylpho, 55 ks., A. Silva 2º
Natal 55 ks., A. Molina 2º
Dolerita, 53 ks., I. de Souza 3º
Cambuy, 53 ks., O. Ullôa .. 0
Musa, 53 ks., A. Henriques 0
Poaya, 53 ks., G. Costa 0
Dialogita, 53 ks., E. Pereira 0
Jaquetinha, 53 ks., C. Morgado 0
Não correu : Onda Curta.

Ganho por um corpo e meio: do 2º ao 3º, um corpo.

Rateios : 65$600 em 1º: duplo (24) 8.$700; placés: Sanguenol 46$600, Sylpho 46$600.

Tempo : 87" 2|5.

Total das apostas : 18:490$.

Criador : L. de Paula Machado; tratador : Alberto Feijó.

RATEIOS EVENTUAES

1—1	Poaya Cambuy	401	15$000
	(2 Natal	118	51$100
2			
	(3 Sanguenol. .	92	65$600
	(5 Jaquetinha. .	6	1:006$600
3			
	(6 Musa	35	172$500
	(7 Sylpho	61	143$800
4			
	(8 Dolerita - Dialoguita	42	99$000
	Total	755	
11..		85	89$700
12..		336	22$700
13..		60	127$200
14..		286	26$600
22..		42	181$700
23..		22	346$400
24..		89	83$700
33..		4	1:908$000
34..		14	345$100
44..		16	477$000
Total		954	

Após uma partida falsa em que ficaram alguns concurrentes, na fita, foi dada a partida do premio "Carmel", negando-se Jaquetinha a partir Cambuy assomou na vanguarda, seguida de Musa, Sylpho, Natal, Dolerita, etc A filha de Cambronette surgiu na recta, ainda com vantagem, mas aos poucos Sanguenol que vinha melhorando visivelmente, alcançou seu nivel, dominando-a logo a seguir. O ex-Minhocussel, uma vez na vanguarda, destacou-se rapidamente, e quando Sylpho e Natal atropelaram-n'o, nada puderam fazer. O filho de Thermogene que trazia visiveis sobras, deixou-os a ampla distancia

Sanguenol que em seus compromissos anteriores, demonstrára alguns progressos, deixou ante-hontem a categoria de perdedor

Sanguenol, depois de obter seu primeiro triumpho, em nossas pistas, dirigido por Gonçalino Feijó

2ª CARREIRA

345 Premio "Ramuntcho" — Animaes nacionaes de quatro annos e mais idade — Handicap — 1.600 metros — Premios: 4:000$, 800$ e 400$.

ARAPOGY, masc., zaino 6 annos, Pernambuco, Eagle Rock e Welsh Honey, do sr. Frederico J. Lundgren, 54 kilos, Justiniano Mesquita.. . . . . 1º
Cossaco, 51 kilos, S. Batista 2º
Yayá, 58 kilos, O. Ullôa.. 3º
Nó Cego, 56 kilos, A. Molina 0
Ducca, 58 kilos, O. Mendes 0
Triste Vida, 57 kilos, C. Morgado. 0
Nautilus, 51 kilos, G. Costa.. 0

Ganho por um corpo; do 2º ao 3º, meio corpo.

Rateio: 21$500 em 1:; dupla (23), 48$600; placés: Arapogy-Triste Vida, 11$400; Cossaco, 12$600.

Tempo: 99".

Total das apostas: 30:490$000.

Criador: o proprietario.

Tratador: Eulogio Morgado.

RATEIOS EVENTUAES

1—1	Nó Cego . .	289	38.700
2—2	Arapogy-T. Vida.	519	21.500
	(3 Ducca. . .	67	167.100
3-			
	(4 Cossaco. . .	349	32.000
4—5	Nautilus-Yayá	176	63.600
	Total	1.400	
12..		468	26.400
13..		176	70.200
14		174	71.000
22		27	457.700
23		254	48.600
24		283	43.600
33		30	412.000
34		117	105.600
44.		16	772.500
Total.		1.543	

Após uma falsa em que Yayá ficára immovel na fita, foi dada em bôas condições a partida do Premio Carmel. Nó Cego esteve na frente, durante os primeiros metros, mas em breve deixava passar Cossaco, que desenvolvendo gr. de velocidade, l'rou uns dois corpos, sobre Mautilus, que tambem pas'ra por Nó Cego. No inicio da curva, Nó Cego, forçando, emparelh u com Nautilus, correndo os dois, assim até á recta. Ahi Nó Cego livrou vantagem, mas m reduzir a differença de Cossaco, que na posição de leader veiu até o fim das populares. Ahi Arapogy passou facilmente para a ponta, limitando-se a galopar até o disco, que transpoz com visiveis sobras, sobre Cossaco.

Arapogy melhor corredor em pista gramada, alcançava seu primeiro successo do anno. o...

3ª CARREIRA

346 Premio "Spahis" — Animaes nacionaes — Handicap — 1.600 metros — Premios: 4:000$, 800$ e 400$000.

KOBELIK, masc., castanho, 7 annos, S. Paulo, Kepplestone e Dilecta do sr. Antonio Dantas, 53 kilos, Salustiano Batista 1.º
Quilôa, 51 ks., O. Ullôa .. 2º
Silenciosa, 49 ks., A. Silva 3.º
Ypiranga, 52 ks., G. Costa 0
Favorito, 58 ks., H. Herrera 0
Zab, 51 ks. I. de Souza .. 0

Ganho por dois corpos; do 2.º ao 3.º um corpo e meio.

Rateios: 51$700 em 1.º; dupla (15) 40$000; placés: Kobelik .. 17$700; Quilôa-Ypiranga 14$200.

Tempo: 98" 2|5.

Total das apostas: 40:930$000.

Criadores: E. & A. de Assumpção.

Tratador: Eurico de Oliveira.

RATEIOS EVENTUAES

1—	Kobelik . . .	300	51$700
2—	Silenciosa . .	326	47$600
3—	Favorito . . .	309	50$200
4—	Zab	125	124$200
5—	Ypiranga-Quilôa	882	17$600
	Total . . .	1.942	
12		109	148$000
13		126	127$200
14		65	240$600
15		400	40$000
23		130	123$300
24		70	229$000
25		489	32$700
34		48	334$000
35		285	56$200
45		148	108$300
55		134	119$600
Total . . .		2.004	

Foi rapida a partida do Premio "Spahis", apparecendo Silenciosa na vanguarda.

Forçando, entretanto, Kobelik a desalojou a altura dos 1.500 metros, conseguindo livrar uns dois corpos de luz. Silenciosa conservou-se em segundo e, assim, vieram os dois cavallos até á recta. Ahi o ponteiro fugiu mais e foi debalde que seus adversarios procuraram alcançal-o. Das especiaes em deante, Quilôa, atropelando com muito impeto, passou por Silenciosa, escoltando, assim, o ganhador a dois corpos.

Kobelik que triumphara com sobras, uma semana antes, venceu ante-hontem em grande estilo, marcando um tempo notavel para a milha.

4ª CARREIRA

347 Premio "Panache Royal" — Animaes nacionaes de quatro annos — Pesos especiaes, com descarga para aprendizes — 1.600 metros — Premios: 4:000$, 800$ e 400$.

STAYER, masc., alazão, 4 annos, Paraná, Moscou e Joliette, do sr. Aralberto G. Jatahy, 48|50 kilos, Ignacio de Souza 1.º
Acauan, 58|56 kilos, A. Brito, aprendiz 2.º
Ouro, 58 ks., A. Silva 3.º
Irapuasinho 51|52 ks., R. Sepulveda 0
Oding 58|55 ks., M. Telles, aprendiz 0
Itapoan, 49 ks., J. Mesquita 0
Solingen, 53 ks., G. Feijó 0
Cannes, 58 ks., E. Silva .. 0
Ercole, 50 ks., F. Mendes .. 0

Ganho por um corpo e meio; do 2.º ao 3.º, palheta.

Rateios: 87$200 em 1.º; dupla (23) 69$500; placés: Stayer .... 25$300; Acauan 58$100; Ouro .. 22$200.

Tempo: 98" 2|5.

Total das apostas: 53:040$000.

Criador: Angelo Piotto.

Tratador: Nelson Pires.

RATEIOS EVENTUAES

	(1 Solingen .	986	20$300
1			
	(2 Ercole . .	176	114$900
	(3 Ouro . . .	336	60$200
2			
	(4 Stayer . .	232	87$200
	(5 Irapuasinho	434	46$600
3			
	(6 Acauan . .	108	187$300
	(7 Cannes . .	20	1:011$600
4	8 Oding . .	63	321$100
	(9 Itapoan . .	174	116$200
	Total . .	2.529	
11		120	158$700
12		351	54$200
13		691	27$500
14		317	60$000
22		53	359$300
23		274	69$500
24		145	131$300
33		82	232$200
34		298	63$900
44		50	360$900
Total . . .		2.381	

Foi dada em bom momento a partida do Premio "Panache Royal". Acauan, desenvolvendo grande velocidade livrou uns 2 corpos sobre o lote restante, que era encabeçado por Cannes. A seguir corriam Ouro e Itapoan. A ponteira livrou uns tres corpos sobre seu "runner-up" que continuou sendo Cannes, até um bom trecho da recta.

Ahi, a filha de Taciturno foi afrouxando, até que deante das taboas de apregoação Stayer, que avançava impetuosamente, por fóra, o alcançou, dominando-o sem esforço. Acauan conservou o segundo posto, a despeito duma violenta atropelada final de Ouro.

A victoria de Stayer foi commentada com uma certa agrura, já que suas ultimas "performances" não o recommendavam.

O crack Luminar pôsa para a nossa objectiva momentos depois de seu notavel triumpho, no G. P. "America do Sul"

5ª CARREIRA

348 Premio "Myrthée" — Animaes estrangeiros de tres annos e mais idade — Handicap — 1.400 metros — Premios: 4:000$, 800$ e 400$.

TARJADOR, masc., zaino, 5 annos, Uruguay, Mitsouko e Tarjeta, do sr. Carlos da Rocha Faria, 53 ks. Geraldo Costa 1.º
Trompito, 50 kilos, O. Ullôa 2.º
Fingidor, 53 ks., R. de Freitas 3.º
Kiss-me, 50 kilos, J. Mesquita 0
Arlette, 52 kilos, H. Herrera 0
Capitão Mór, 53 kilos, T. Batista 0
Pinocha 52 kilos, W. Cunha 0
Silhueta, 52 ks., P. Spiegel 0
Gaya, 55 ks., L. Benites .. 0
Globera 58 kilos, S. Batista 0

Ganho por tres corpos; do 2º ao 3.º, um corpo e meio.

Rateios: 55$800 em 1.º; dupla (33) 29$500; placés: Tarjador .. 14$100; Trompito 13$700; Fingidor 26$800.

Tempo: 86" 3|5.

Total das apostas: 63:950$000.

Importador: Felix A. Gomez.

Tratador: J. Baptista Ribeiro.

RATEIOS EVENTUAES

	(1 Arlette . .	202	118$800
1			
	(2 Gaya . . .	96	250$000
	(3 Kiss-me . .	187	128$300
2			
	(4 Silhueta . .	82	292$600
	(5 Trompito .	1199	20$000
3	6 Fingidor . .	155	154$800
	(7 Tarjador . .	430	55$800
	(8 Capitão Mór	507	47$300
4	9 Globera . .	63	380$900
	(10 Pinocha . .	79	303$700
	Total . . .	3.000	
11		41	577$100
12		74	319$700
13		327	72$300
14		134	176$500
22		33	717$000
23		405	58$400
24		124	190$800
33		800	29$500
34		929	25$400
44		91	260$000
Total . . .		2.958	

A esplendida egua platina Picaflor, que venceu, magistralmente o premio "Belfort"

Não requereram grandes preparativos a partida do Premio "Myrthée", e quando o starter accionou o apparelho, apanhou em bom momento. Pinocha correu na frente, os primeiros metros, junto com Fingidor que, mais uns galões, o superatia.

Capitão-Mór passou tambem por Pinocha e assim proseguiu a carreira. Entrada a recta, Fingidor ainda era o leader mas Tarjador que vinha descontando terreno, com grande acção, alcançou-o depois das populares e, livrando cada vez maior vantagem, poude cruzar o disco com muitos corpos sobre Trompito, que occupou a segunda collocação.

Tarjador, que ganhou em impressionante estilo triumphava pela quarta vez, este anno.

6ª CARREIRA

349 Premio "Aprompto" — animaes de quatro annos e mais idade — Handicap — 1.800 metros — Premios: 5:000$, 1:000$ e 500$.

CONCORDIA, fem., alazão, 5 annos, Inglaterra, %inalot e Twinkling, dos srs. E. A Assumpção, 53 kilos, Andrés Wolina empatado em 1º
AVARGA, fem., alazão, 6 annos, Argentino, Pulgarin e Colada do sr. A. J. Peixoto de Castro, 58 kilos, Salustiano Baptista, empatado em 1º
Capucino, 56 kilos, O. Mendes 3º
Mensageira, 48|49 kilos, T. Baptista 0
Moron, 50|51 kilos, B. Cruz Jr. 0
Yolanda, 58 kilos, L. Mezzaros 0
El Tigre, 56 kilos, R. de Freitas 0

Empate e o 3.º a dois corpos.

Rateios: de Concordia 17$200; de Adarga 34$100; dupla (33) 69$000; placés: Concordia ..... 16$100; Adarga 23$900.

Tempo: 111"2|5.

Total das apostas: 67:410$000.

Importador de Concordia: C. M. Figueiredo.

Tratador de Concordia: Manoel Branco.

Importador de Adarga: o proprietario.

Tratador de Adarga: Americo Azevedo.

RATEIOS EVENTUAES

1—1	Mensageira .	1451	17.800
	(2 Concordia .	942	17.200
2			
	(3 Yolanda ..	99	262.200
	(4 Adarga . .	284	34.100
3			
	(5 El Tigre ..	104	249.600
	(6 Capucino ..	137	189.400
4			
	(7 Moron . .	228	113.800
	Total:	3245	
12		1379	18$800
13		366	71$600
14		381	68$300
22		167	155$800
23		377	69$000
24		385	67$500
33		24	1:085$000
34		134	194$200
44		40	650$600
Total:		3253	

Foi muito demorada a partida do Premio "Aprompto", devido á indocilidade de Mensageira. O "starter" levantou a fita em bom momento, apparecendo Morón na frente. Desenvolvendo sua velocidade habitual, Yolanda supplantou o filho de Lord Wembley, livrando um corpo e meio, aproximadamente. Na curva Mensageira e Concordia passaram por Morón, chegando muito perto do leader, que nos primeiros metros da recta estava batida.

Entre Mensageira e Concordia travou-se breve luta, que logo Concordia definiu a seu favor. A filha de Winalot, já era acclamada a vencedora, quando appareceu por fóra em impetuosos galões, Adarga que bem em cima do disco emparelhou-se com a pilotada de Molina.

Adarga triumphava pela quarta vez, este anno e Concordia pela primeira.

(Continúa na 15ª pag.)

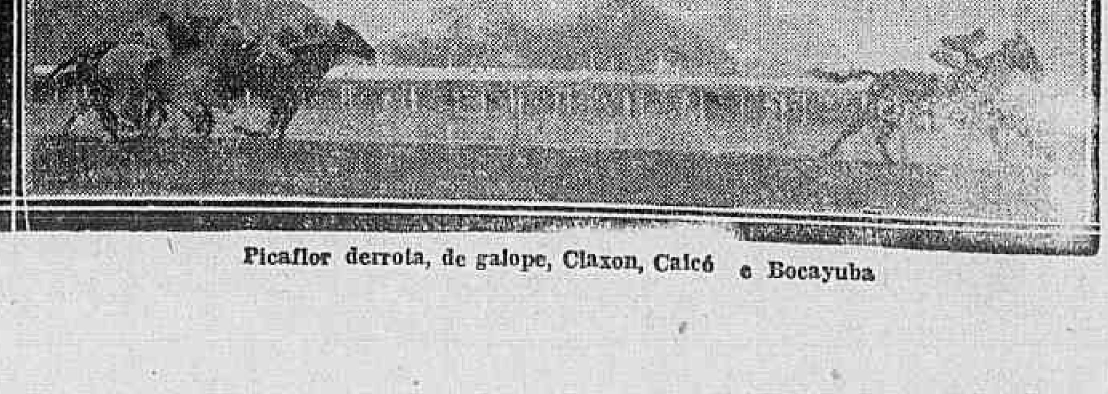

Picaflor derrota, de galope, Claxon, Calcó e Bocayuba

Conseguirá o Campeão Brasileiro Manter o Prestigio de Seu Titulo, Frente ao Meio Medio Portuguez?

Luminar Venceu Em Grande Estilo o Classico America do Sul

(Continuação da 14ª pag.)

7ª CARREIRA

350 Premio "Belfort" — Animaes de qualquer paiz — Handicap — 2.000 metros — Premios: 7:000$, 1:400$ e .... 700$000.

PICAFLOR, fem., castanho, 4 annos, argentina, Picacero e Carmeli, do sr. Renato Junqueira Netto, 55 kilos, Oswaldo Ullôa . . 1º
Claxon, 51 kilos, M. Tarpia 2º
Caicó, 48 kilos, J. Mesquita 3º
Bocayuba, 58 kilos, W. Cunha 0
Le Roi Noir, 53 kilos, I. de Sol 0
Borba Gato, 58 kilos, T. Batista 0

Ganho por dois corpos; do 2º ao 3º, palheta.

Rateios: 26$800 em 1º; dupla (55), 56$100; placés: Picaflor, 16$400; Clazon, 27$500.

Tempo: 125".

Total das apostas: .... 78:470$000.

Importador: Justo Perez.
Tratador: Manoel Branco.

RATEOS EVENTUAES

1—1	Bocayuva .	198	151.500
2—2	Le R. Noir	504	59.500
3—3	Caicó. . . .	913	32.800
4—4	B. Gato. .	532	56.300
5	(5 Picaflor. .	1.118	26.800
	(6 Claxon. . .	485	63.900
	Total..	3.750	
12..		62	492.300
13		141	216.400
14		164	186.100
15		161	190.100
23		302	101.000
24		142	114.900
25		562	54.300
34		234	130.400
35		1.001	34.400
45		503	60.600
55		544	56.100
	Total..	3.316	

Bocayuva o n. 1 do novo "starting gate" dos 2.000 metros : leantou-se a seus cinco adversarios quando o "starter" abriu a cancha.

Le Roi Noir collocou-se em segundo, precedendo Borba Gato, Clascon, Picaflor, e Caicó, que encerrava o lote muito atrás. Esta ordem não soffreu alterações até á entrada da récta, quando Picaflor e Caicó deixaram os ultimos postos. Atropelando com grande acção Picaflor, assenhoreou-se rapidamente da leaderança e, em notavel estilo proseguiu até ao disco, deixando Claxon em segundo.

Picaflor, uma grande egua sem duvida, alcançou o quarto triumpho da campanha que iniciou ha pouco tempo, em nossas pistas.

8ª CARREIRA

351 Grande Premio "America do Sul" — Animaes de quatro annos e mais idade — Pesos da tabella, com descarga — 2.800 metros — Premios: 30:000$, 6:000$ e ..... 1:500$000.

LUMINAR, masc., alazão, 6 annos, Argentina, Macon e Luminosa do sr. Martin Guillayn, 53 kilos, Geraldo Costa 1.º
Last Pet, 53 kilos, S. Batista 2º
Capuã, 53 kilos, C. Fernandez 3.º
Dewar, 54 kilos, M. Tarpia 4.º
Assis Brasil, 48|49 kilos, J. Mesquita 0
Madcap, 53 kilos, A. Molina 0
Coringa, 53 kilos, R. de Freitas 0
Star Brasil, 53 ks., A. Silva 0

Não correram: Colita, Midi, El Muneco e Inverman.

Ganho por um corpo; do 2.º ao 3.º, dois corpos.

Rateios: 46$200 em 1.º; dupla (11) 33$800; placés: Luminar .. 190500; Last Pet 17$000.

Tempo: 177"

Total das apostas: 110:070$.

Importador: Ricardo Xavier da Silveira.

Tratador: Americo de Azevedo

Total geral das apostas: .... 462:800$00.

Total geral dos concursos: .. 75:420$000.

Pista de grama: leve.

RATEIOS EVENTUAES

1	(1 Last Pet .	1.661	25$700
	(2 Luminar .	926	46$200
3	(3 Dewar . .	804	53$200
	(7 Star Brasil	66	648$400
	(8 Capuã . .	645	66$300
4	(9 Coringa . .	264	162$100
	(10 A. Brasil-Madcap. .	984	43$400
	Total. . . .	5.350	
11		1.222	33$800
13		1.302	31$700
14		1.306	31$500
33		361	117$300
34		673	61$400
44		304	136$000
	Total . ..	5.168	

Foi muito rapida a partida do Classico "America do Sul". Após alguns instantes de indecisão, em que Madcap, Dewar e Coringa alternaram-se na vanguarda, este ultimo tomou francamente a ponta. Tocado pór fóra, Madcap alcançou-o antes das especiaes, passando nitidamente, na vanguarda quando o disco era transposto pela primeira vez. Coringa collocou-se em segundo, precedendo Last Pet, Luminar, Dewar, Assis Brasil, Star Brasil e Capuã que encerrava o lote. Entrada a recta opposta, Luminar approximou-se mais de Last Pet, chegando a livrar, na setta da milha, pequena vantagem, que o outro tratou logo de annullar.

Emquanto isto, Madcap proseguia firme sua carreira de leader, acompanhado de Coringa. Entrada a curva final, as differenças entre os quatro primeiros, que eram Madcap, Coringa, Last Pet e Luminar estreitaram-se muito, notando-se no poste dos 1.000 metros que Luminar passava por Last Pet. Foi afinal galgada a recta. Não haviam sido corridos 100 metros e Madcap e Coringa cederam ao avanço de Last Pet, que não poude, entretanto, destacar-se. Luminar juntou-se logo a elle e depois de breve luta dominou-o. O cavallo argentino voltou, entretanto, á carga, reduzindo, no poste, a um corpo a vantagem do filho de Macon.

DR. SAINT-CLAIR
Da Santa Casa de Misericordia. — Cirurgia — Vias urinarias — Blenorragia e complicações — Assembléa, 98, 3º andar — Tel : 22-1549 — Das 3 ás 5 hs., diariamente.

Turf Argentino

O INVICTO REBANO GANHOU A "POLLA DE POTRILLOS"

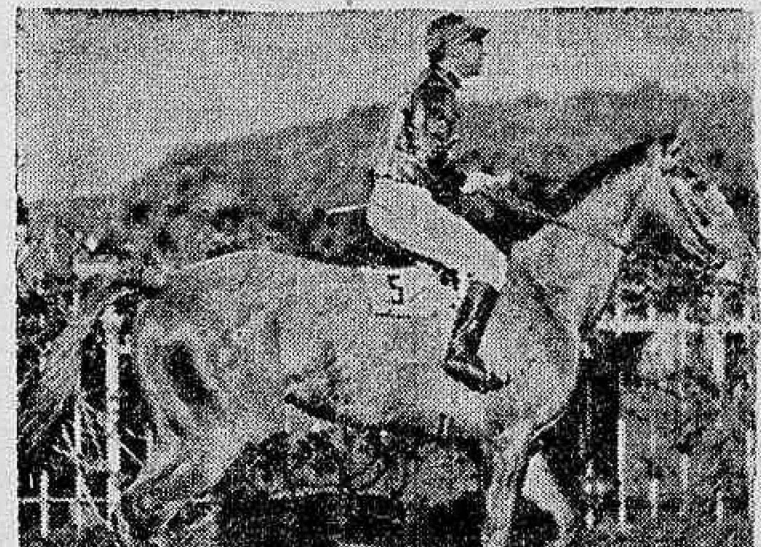

Rebano, o invicto irmão de Payaso, que levantou a Polla de Potrillos ante-hontem

Com a realização da "Polla de Potrillos", o turf argentino venceu, ante-hontem, uma de suas grandes etapas annuaes.

Nesta carreira que é uma das mais importantes do programma classico de Palermo, encontram se os melhores "potrillos" da nova geração, annunciando o telegrapho o seguinte resultado:

1º, REBANO, por Re-echo e Suntuosa.

2º, CISNEROS, por Hechicero e Cantarela.

3º, SALTABANCO, por Silurian e Miss Marget.

Rebano que pertence ao stud do sr. Saturino J. Unzue, e é tratado por Francisco Maschio o compositor de mais fama da Argentina, compareceu á Polla de Potrillos como invicto. Triumphou na carreira de estréa reproduziu a proeza no Classico "Raul Chevalier" e finalmente levantou o Classico "Cornelio Saavedra". Em todas estas carreiras o filho de Re-echo demonstrou um notavel coração para a luta, fazendo ver que, "mano a mano" são poucos os animaes argentinos capazes de quebral-o.

A victoria da Polla de Potrillos, carreira que tem indicado, nestes ultimos annos, os expoentes de cada geração, dá a Rebano a leaderança incontestavel da ultima turma. Com o grande tordilho mediram-se as figuras mais prestigiosas da ultima geração, como seu companheiro Saltabanco, o invicto Ix, os magnificos Balbucó e Haut Brion, e mais, Cisneros, Haddock, Suabueso, Vocinglero Tarbes e Tresases. Precedendo todos estes animaes, Rebano adquiriu o direito a um franco favoritismo no "Gran Jockey Club" e no "Derby Argentino" as provas mais importantes do turf vizinho.

Cisneros, o segundo collocado é um filho de Hechicero, reproductor nacional, que, uma semana antes, obtivera um significativo triumpho sobre destacados productores ganhadores.

Saltabanco, que arrematou a seguir, tem um notavel "pedigree". E' filho de uma irmã propria do extraordinario Coronach.

Sua honrosa collocação na Polla, faz ver que não é impunemente que se possue um "pedigree" como o seu.

JOCKEY CLUB BRASILEIRO

PROJECTO DE INSCRIPÇÃO DA 49ª REUNIAO, EM 17 DE AGOSTO DE 1935

Premio "Arga" — 1.400 metros — 4:000$000 — Potros nacionaes de 3 annos, sem victoria em qualquer premio no paiz — Pesos da tabella — O vencedor desta prova não será excluido das provas eliminatorias de réis 7:000$000, destinada a animaes desa edade, sem victoria.

Premio "Xiró" — 1.500 metros — 3:000$000 — Eguas nacionaes — Handicap com descarga para aprendizes: Marquita 58 kilos; Garça 58, Lentejoula 58, Fingal 56, Maynas 56, Lagave 55, Rainheta 52, Galmita 52, Betania 52, Dracula 50, Domitila 48, Aleops 48, Zumba 48 e Collarette 48.

Premio "Oswaldo Aranha" — 1.500 metros — 3:000$000 — Animaes de qualquer paiz — Handicap, com descarga para os aprendizes: Salvador 58 kilos, Kruppe 58, Bohemio 56, Dollar 56, Marqueza 55, Defence 53, Galarim 53, Ma'an Cross 53, Celma 53, Marfim 50, Balbo 50, Moleiro 50, Argenté 49 e Mouresco 48.

Premio "Seu Cabral" — 1.600 metros — 3:000$000 — Animaes nacionaes — Handicap com descarga para aprendizes: Garboso 58 kilos, Coelho 56, Yonita 55, Piracicaba 55, Europa 53, Arga 52, Yvette 51, Jundiá 51, Jaçatuba 51, Tracajá 51, Xiah 48, Contrateempo 48 e Pharaó 48.

Premio "Esperanto" — 1.600 metros — 3:000$000 — Animaes estrangeiros — Handicap: Taladro 58 kilos, El Ghazi 58, Zirtaeb 58, Guarani 58, Ritual 57, Ibiuna 57, Lulaby 56, Quintero 56, Reve d'Amour 55, Cachalote 55, Diableja 54, Pum! 54, Clo 54, Rolando 53, Negro 52, Transwaliana 52, Wester Union 50 e Pendenciero 50.

Premio "Chouannerie" — 1600 metros — 3:000$000 — Animaes nacionaes — Handicap: Seu Cabral 58 kilos, Tomyrim 56, Zonda 55, Oswaldo Aranha 54, Mineral 52, New Star 51, Cartier 51, Vasari 50, Ercole 49, Itapuan 48, Grand Marnier 49 e Yapu' 48.

Premio "Concejal" — 1.600 metros — 3:000$000 — Animaes estrangeiros — Handicap: Kissme 58 kilos, Concejal 58, Silhueta 58, Chouannerie 58, Gaya 58, Pinocha 58, Madge 58, Vulcanica 58, Arquero 56, Galope 55, La Orticaria 52, Esperanto 52, Xeremias 52, Apple Sauce 52, Libertino 51, Capitu' 51, Miss Praia 50, Toby 50, Bettysabeth 50, Baby 48 e Vicentina 48.

Premio "Supplementar" — 1.600 metros — 4:000$000 — Animaes estrangeiros de 3 annos e mais edade sem victoria no paiz e que não tenham sido inscriptos no Grande Premio Brasil — Pesos da tabella.

PROJECTO DE INSCRIPÇAO DA 50ª REUNIAO, EM 18 DE AGOSTO DE 1935

Grande premio "Jockey Club Brasileiro" — 3.200 metros — 50:000$000 — Pesos da tabella, com descargas e sobrecargas — Animaes já inscriptos, dependendo de confirmação.

Premio "Fusão" — 1.400 metros — 4:000$000 — Potrancas nacionaes de 3 annos, sem victoria em qualquer premio no paiz — Pesos da tabella — A vencedora desta prova não será excluida das provas eliminatorias de 7:000$000 — Destinadas a animaes dessa edade, sem victoria.

Premio "Derby Club" — 1.500 metros — 7:000$000 — Animaes nacionaes de 3 annos que não tenham ganho 5:000$000 em premios de primeiro logar, no paiz — Pesos da tabella.

Premio "2 de Agosto" — 1.600 metros — 6:000$000 — Animaes nacionaes de 3 annos, sem mais de uma victoria em premio de 5:000$000 ou maior quantia no paiz e que, além desta, não tenham ganho 5:000$000 em premios de primeiro logar, tambem no paiz — Pesos da tabella.

Premio "11 de Julho" — 1.600 metros — 4:000$000 — Animaes nacionaes — Handicap: [illegible] 58 kilos, Sauhype 58, Sem Reserva 56, Cock Tail 58, Acauan 58, Ouro 57, Cannes 56, Stayer 56, Oding 56, Quatioba 52, Mandchuria 51, Solingen 50 e Irapuasinho 49.

Premio "6 de Março" — 1.600 metros — 4:000$000 — Animaes nacionaes — Handicap: Mango 58 kilos, Galopador 58, Arapogy 58, Ypiranga 58, Yáyá 57, Zab 56, Sinuatim 56, Ducca 55, Triste Vida 54, Nó Cego 53, Cossaco 51, Nioac 53 e Zarda 48.

Premio "2 de Junho" — 1.800 metros — 4:000$000 — Animaes nacionaes — Handicap: Muricy 58 kilos, Kobelik 57, [illegible] 57, Benemerito 56, Micuim 55, Felippa 54, Favorito 54, Zumbaia 54, Salim 52, Quilon 50, Royal Star 49 e Silencioso 48.

Premio "Itamaraty" — 1.600 metros — 4:000$000 — Animaes estrangeiros — Handicap: Tran... 58 kilos, Sonador 57, Blue Devil 57, Golito 57, [illegible] 56, Girl Lowe 55, Ojiva 53, Globe Bera 52, Mireille 5[illegible], Tango 50, Irigoyen 50, Trompito 48, Arlette 48, Capitão Mór 48, e Muyverdugo 48.

Premio "16 de Julho" — 1.600 metros — 4:000$000 — Animaes de qualquer paiz — Handicap: Hernero 58 kilos, Zamorim 57, Mensageira 57, Guitarrista 55, Morrinhos 55, Cow Boy 54, Bilhete 54, Kelani 53, Joker 52, Carmel 52, Balzac 52, Lorraine 51, Deliciosa 51, Lord Breck 50, Maimará 50, Tarjador 50, Nobleman 50, Navy 49, Martillero 48 e Pebete 48.

Premio "Hippodromo Brasileiro" — 1.600 metros — 5:000$ — Animaes de qualquer paiz — Handicap: Adarga 58 kilos, Cheerio 58, Yeoman 57, Astoria 55, Yolanda 55, Tia King 54, Kazoo 54, Concordia 53, Capucino 53, Star Brasil 53, Luctador 52, Moron 48, El Tigre 48 e Huran 48.

Premio "Jockey Club" — 2.000 metros — 7:000$000 — Animaes de qualquer paiz — Handicap: Picaflor 58 kilos, Borba Gata 57 Bocayuba 56, Fifa 53, Roxy 52 Le Roi Noir 52, Sueno Largo 52, Claxon 51 Zank 51, Soneto 50 e Caicó 48.

NOTA: Caso os premios "Fusão" e "Arga" não reunam numero sufficiente de inscripções serão os mesmos reunidos em um só pareo.

As inscripções encerram-se hoje, terça-feira, 13, ás 18 horas terminando na mesma occasião o prazo para confirmação do Grande Premio "Jockey Club Brasileiro".

A Commissão de Corridas, em reunião de hontem tomou as seguintes resoluções:

a) suspender por uma reunião o jockey Timoteo Batista, por infracção do artigo 174 do codigo de corridas, no premio "Contratempo" da reunião de 10;

b) multar em 200$000 o jockey Geraldo Costa, por infracção do artigo 176 do codigo de corridas, no premio "Myrthée" e suspendel-o ainda por duas reuniões, por infracção do artigo 174 do referido codigo, no grande premio "America do Sul" ambas as infracções na reunião do dia 11;

c) suspender por uma reunião o jockey Justiniano Mesquita, por infracção do artigo 174 do codigo, no premio "Penacho Royal", da reunião do dia 11;

d) chamar á secretaria hoje, ás 17 horas, os jockeys Timoteo Batista e Ricardo Sepulveda;

e) ordenar o pagamento dos premios das reuniões de 3 e 4 do corrente.

O sr. Gervasio Seabra homenageia a imprensa

O sr. Gervasio Seabra, num requinte de gentileza para com a imprensa turfista de nossa capital, offereceu um rico binoculo "Zeiss", para ser disputado pelos concurrentes do Concurso Levis.

Vão fazer companhia a Capuã

O treinador Alcides Miranda, aos cuidados do qual se achavam Le Roi Noir, Quintero, Zirtaeb e Tiraoteu, entregou hontem estes parelheiros ao seu collega João Baptista Ribeiro.

QUER GANHAR SEMPRE NA LOTERIA?

A ASTROLOGIA offerece-lhe hoje a RIQUEZA. Aproveite-a sem demora e conseguirá FORTUNA e FELICIDADE. Orientando-me pela data de nascimento de cada pessoa, descobrirei o modo seguro que com minha experiencia todos podem ganhar na loteria sem perder um só vez. Mande seu endereço e 600 réis em sellos, para enviar-lhe GRATIS "O SEGREDO DA FORTUNA" - Milhares de attestados provam as minhas palavras. — Meu endereço: Prof. PAKCHANG TONG.
Gral Mitre 2241 - Rosario (S. Fé) - (Rep. Argentina)

O regresso do treinador Fidel Guerrero

Regressa hoje a seu paiz de origem, o treinador Fidel Guerrero, que tendo vindo dirigir o "entrainement" do cavallo Last Pet, deu provas de remarcada competencia, collocando o filho de Last Cyllene em condições de figurar, honrosamente, no nosso "meeting" internacional.

Para ser entregue a Brazal

Pelo sr. Cyro da Silveira Machado conhecido criador sulino foi adquirida a egua irlandeza Golden Dream. A filha de Arch Gift, que é portadora de excellentes correntes de sangue, servirá no Haras Barra da Palma onde actua Brazal.

Mudou de pensão

O nacional Cossaco, que se achava sob a assistencia technica de Nestor P. Gomes, passou hontem para as cocheiras do "entraineur" José Cordeiro.

Porque foi retirado o jockey de Picaflôr

Sabedora de que se preparava um tribofe no premio "Belfort", a favor do cavallo Caicó, a Commissão de Corridas, muito acertadamente resolveu vetar a montaria do jockey Andrés Molina, na egua Picaflor. Ullôa, que foi o encarregado de substituil-o, levou a egua argentina em grande estilo ao vencedor, resguardando, assim, o publico, que apostara com decisão na excellente filha de Picacero, duma vergonhosa fraude.

Aja a Commissão de Corridas, com a energia ante-hontem manifestada e verá como o publico por vezes arredio das corridas voltará a prestar seu apoio ao nobre sport.

Para dirigir Kosmos

Para o Rio Grande do Sul embarcará, amanhã, o jockey Flavio Mendes, que alli no prado Moinhos de Vento dirigirá o cavallo Kosmos, na maior prova das festas do Centenario Farroupilha.

DR. BOLONHA DE CAMPOS
Clinica medica — Doenças de senhoras e crianças — Partos — Tratamento rapido e moderno da erysipela Cons. R. S. José, 106-3.º — Ph. 22-7070 — Terças, quintas, sabbados, das 9 ás 11 horas. A's 2.ª, 4.ª 6.ª, das 4 ás 5. Res. R. Alexandre Ferreira, 40 — Gavea — Phone 26 2068

Com o Resultado de Domingo, o America F. Club Ascendeu á Leaderança da Tabella

(Continuação da 13ª pag.)

posto invejavel entre os quadros que disputam o campeonato da Liga Carioca. Era cotado como favorito para a peleja com o America. Mas este prestigio foi abalado com o caso de Gabardo. Um ataque sem commandante é o mesmo que uma dansarina sem uma perna. Mas esse "peso" não bastou para abater o moral do conjunto. Foi necessario Orozimbo cair adoentado, Russo ficar impossibilitado de actuar no segundo tempo e Machado perder o penalty que daria o empate.

Por sua vez, o America esteve no seu "bom dia". Embora a actuação do tricolor tenha sido superior na phase inicial, o mesmo não aconteceu no segundo tempo, jogando os rubros com rara felicidade. Mereceram a victoria que lhes assegurou o primeiro posto na tabella.

FALAM OS TRICOLORES

Machado refere-se com amargura ao penalty que não entrou:

— Quando um jogador hesita em bater o penalty é porque lhe falta confiança no lance final. Aquelle lance poderia deveria dar o empate ao Fluminense. Só o bati porque recebi ordens e, como jogador disciplinado, era obrigado a batel-o.

Russo accentúa que não podia continuar a jogar:

— Não podia dar nem mais um passo em campo. Qualquer outro elemento produziria mais do que eu.

— Estavamos num dia infeliz — disse Sobral.

Hercules fala da opportunidade que teve de empatar o match e que desperdiçou:

— Além de Gabardo e Orobimbo, ficamos sem Russo...

Os rubros receberam com verdadeiro delirio a victoria. Oscarino até affirma que não tiveram muita sorte:

— Imaginem se a tivessem — disse ironicamente um torcedor rubro.

Annibal Prior Treina Activamente Para o Grande Choque de Sabbado

PALAVRAS DE KID PRATT, ARMANDO MORAES E JOSE' MARTINS

Na batalha com Tobias Bianna, Annibal Prior tem a sua responsabilidade accrescida em virtude de ser o desafiante. Ha varios annos vem aguardando o momento de enfrentar o campeão brasileiro. Houve negociações para que o embate fosse o primeiro da temporada de 35. A enfermidade de Tobias Bianna motivou o adiamento, prolongado por varios mezes.

O puncher portuguez vem treinando activamente. Já utiliza a esquerda com grande firmeza. Trabalha sem a preoccupação de baixar de peso. A temperatura amena dos ultimos dias favorece a actividade muscular intensa.

Prior talvez chegue mesmo aos 64 kilos. Aliás, Kid Pratt considera secundaria a differença de peso existente entre o seu pupillo e o campeão brasileiro.

— Se Bianna quizer pode arranjar uns 2 kilos mais. Prior ha de derrotal-o da mesma forma. A differença de classe, esta sim, é que elle, com todo o seu titulo, não pode desfazer.

Prior já attingiu de novo á sua melhor forma. Fez hoje tres rounds com Armando Moraes, que me encheram as medidas. O Armando, você sabe, emprega-se a fundo nos treinos. O Annibal, porém, não lhe deu um segundo de treguas. Bombardeou-o com uma saraivada de soccos curtos, collocados com precisão mathematica.

Armando Moraes confessa que soffreu um rude castigo.

— Já lutei com Tobias Bianna e posso affirmar: a victoria de Prior são favas contadas. Titulo não é documento. O campeão brasileiro pode até subir ao ring com mais de setenta kilos. Nem por isso apanhará menos.

José Martins, o minusculo boxeador, é outro "sparring" do puncher portuguez.

— A resistencia de Bianna é uma coisa tremenda, petrea, granitica. Mas será quebrada pela offensiva do meio medio portuguez.

BEBAM CAFE' GLOBO O MELHOR E O MAIS SABOROSO
BOM ATE' A ULTIMA GOTA!

LIVROS NOVOS

Petrozziello — Il Rapporto di pubblico impiego	67$500
Messa — La Cambiale, 2 vols., enc.	170$000
Ferrari — La questione del silenzio e il Ditto. Penale	40$000
Scuto — La mora del creditore	23$000
Augenti — L'Onere della prova	38$000
De Blase — Diritto bancario	15$000
Folco — Il credito confermato di Banca	45$000
Torrisi — La vendita a rate	23$000

A' venda na rua da Quitanda n. 7, sobrado

Motocyclismo

DOMINGOS LOPES VENCEU O CAMPEONATO BRASILEIRO DE MOTOCYCLISMO

Domingos Lopes, o conhecido automobilista nacional, campeão brasileiro de motocyclismo em 1935

A entidade dirigente do Cyclismo e Motocyclismo entre nós, promoveu, domingo, o campeonato do emocionante sport.

Este certame, realizado na Lagôa Rodrigo de Freitas, despertou grande enthusiasmo entre os assistentes.

Domingos Lopes, o conhecido volante nacional, no pareo principal obteve o primeiro posto, sagrando-se, de forma elogiosa Campeão Brasileiro de 1935.

As demais provas offereceram margem para se aquilatar o valor, a audacia e sangue frio dos concurrentes.

Os resultados obtidos na competição foram estes:

1ª prova — Machinas com força de 350 c. c. — Vencedor: Antonio Dias (New Imperial); 2º, Alfredo Azaritti (Harley). Tempo: 20' 01" 1|5.

2ª prova — Machinas de 750 c. c. — Vencedor: Antonio Sette (Indian); 2º, Manoel S. Lucena (Indian). Tempo: 36' 35" e 1|5.

3ª prova — Machinas com "side-car" — Vencedor: Sebastião Barbosa (Harley); 2º Luiz Gonzaga da Silva (Harley). Tempo — 30' 18".

4ª prova — Campeonato Brasileiro — Força-livre — Vencedor: Domingos Lopes (Indian); 2º, Sergio Salles Rosa (Indian); 3º, Luiz Bezzi (Rudge II). Tempo — 1h.2'46".

ASSOMBROSO

Os bilhetes COMPRADOS no SAO PAULO LOTERICO, premiados ou brancos, a OPTICA CENTRAL, á rua 7 de Setembro, 86, paga-os INTEGRALMENTE seu VALOR, em mercadorias

Amanhã 200 Contos Sabbado 500 Contos
SÃO PAULO LOTERICO — R. OUVIDOR, 189
Proximo ao Largo São Francisco

Diario Carioca

Anno VIII — Numero 2.167 | Rio de Janeiro, Terça-feira, 13 de Agosto de 1935 | Praça Tiradentes n.º 77

Queimado o Cadaver do Sargento Roberto?

O DIARIO CARIOCA organiza em Santa Cruz sensacional diligencia com a participação das autoridades para um cuidadoso exame do local onde foi encontrada a ossada do mallogrado furriel

DEPOIS DE EXCAVAÇÕES FEITAS NAS PROXIMIDADES, E DENTRO DA MATTA, FORAM ENCONTRADOS RESTOS DA TUNICA E DO KEPI, COM SIGNAES DE FOGO, DUAS BALAS DE PARABELLUM, UM PAR DE NUMEROS "2", VARIOS OSSOS E UM PEDAÇO QUEIMADO DA DIVISA USADA PELO MORTO

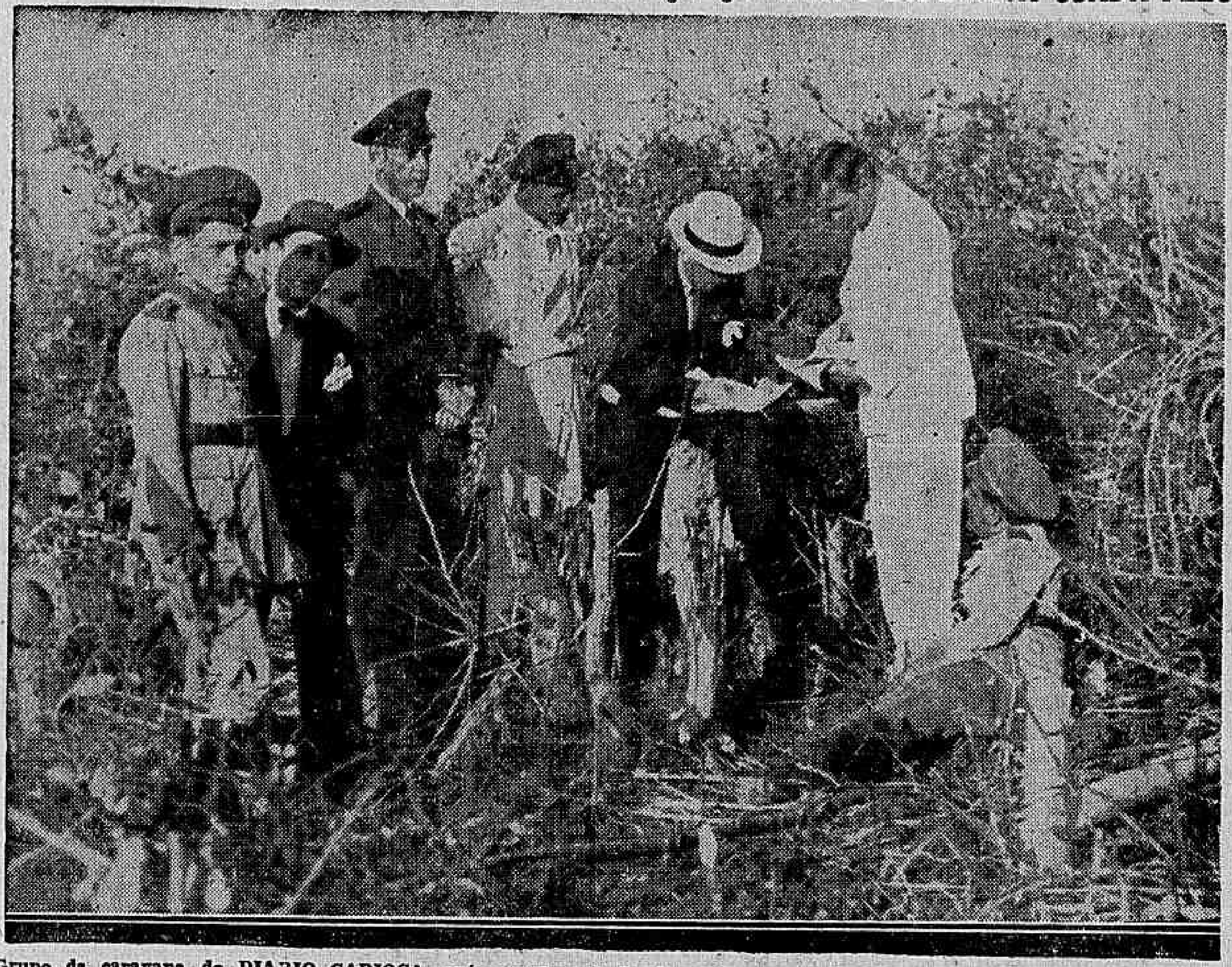

Grupo da caravana do DIARIO CARIOCA, após o exame do local, vendo-se sem chapéo o commissario Alceu, do 29º districto, examinando o precioso achado que justifica a suspeita de ter sido queimado o cadaver do sargento Roberto

Vae sendo aos poucos afastado o véo de mysterio que envolve o caso da ossada apparecida em Santa Cruz, nos terrenos da Fazenda do Piahy.

Até sabbado as autoridades policiaes do 29º districto estiveram arrolando numerosas testemunhas, que serão chamadas para depor ainda esta semana no sensacional inquerito aberto no cartorio daquella delegacia.

Os resultados a que chegára a policia technica para desfazer a hypothese de que se tenha suicidado o infortunado inferior do Exercito, opinando pela contraria hypothese de que a victima das mattas do Piahy tinha sido assassinada, depois de espancada.

Não obstante as entrevistas do medico legista, que examinou o craneo da ossada e do chefe do Gabinete de Pesquisas Scientificas, ainda pairava, em alguns espiritos, uma certa resistencia em aceitar as conclusões da policia technica.

Eram alguns camaradas do morto da Estrada de Sepetiba que assim pensavam, por conhecer certos detalhes da vida intima de Roberto.

Foi nessa atmosphera de pessimismo, em face das declarações dos drs. Antenor Costa, do Instituto Medico Legal, e Timbaúba da Silva, do Gabinete de Pesquisas, que deliberamos tirar a limpo uma conclusão solida e definitiva. Com esse intuito rumamos para Santa Cruz, na manhã de domingo ultimo.

ENTRE CAMARADAS DE ROBERTO NO 2º R. A. M.

A reportagem do DIARIO CARIOCA logo que chegou ao casarão da antiga Egreja Velha foi cercada da curiosidade de varios sargentos de serviço naquella praça de guerra, amigos do infortunado furriel, que nos crivaram de perguntas. Notavel esse paradoxo.

Os rapazes do 2º R. A. M. a nos perguntarem coisas que, mais do que ninguem, nós desejavamos saber. Emfim, o que importava era saber a opinião daquelles que mais de perto privaram com o morto, de qualquer maneira.

Demos á lingua. Conversa puxa conversa e o reporter, para provocar a tagarelice de homens, "fechados em copa", poz-se a empregar sua tactica.

O sargento Oscar Brasil quer negar que conhecia os habitos da victima, mas o sargento Arlindo diz:

— Posso lhe assegurar que Roberto era um "cabra" corajoso. Nada temia. Se lhe convidassem para um passeio nesses caminhos desertos de Sepetiba e Areia Branca, a qualquer hora, elle não pestanejava.

O sargento Enos acha demasiado maldoso, o juizo que se faz do pobre rapaz, e accentua:

— O DIARIO CARIOCA, precisa desfazer essa impressão de que Roberto era deshonesto.

Elle nunca commetteu desfalque. Isso que dizem por ahi é tudo falso.

Pagou trinta e tantos contos ás praças, na vespera do seu desapparecimento e só levou no bolso, aquillo que lhe pertencia.

E' preciso não calumniar a memoria do camarada.

E concluindo:

— Roberto tinha grandes qualidades; era generoso e nunca fazia mal a alguem.

E' preciso restabelecer a identidade moral do infeliz rapaz.

Entre as varias pessoas que acreditam no suicidio ha a velha Maria do "Buraco", uma das pessoas que privaram mais intimamente da amizade de Roberto.

UMA SENSACIONAL DILIGENCIA DO "DIARIO CARIOCA"

Dentro de poucos minutos estavamos rodeados já de innumeras pessoas, inclusive o sub-tenente Paula Lima, que está prestando excellentes serviços á policia do 29º districto e o official de dia que inquirido, por nós, acerca do caso, limitou-se a responder:

— "Boca calada não entra mosca"...

Convidamos o sub-tenente Paula Lima e os sargentos Antonio Briuhante e Sebastião Monteiro para participarem de uma caravana que o DIARIO CARIOCA organizára para proceder a varios diligencias importantes nos arredores da matta em que foram encontrados os ossos do furriel.

O COMMISSARIO ALCEU ACOMPANHA AS DILIGENCIAS DO "DIARIO CARIOCA"

Dentre as autoridades, empenhadas vivamente na descoberta do mysterio que ainda cerca o caso da ossada macabra da fazenda Piahy, destaca-se por sua operosidade, o commissario Alceu Soares de Rezende, que estava de serviço na noite em que se deu o sinistro achado.

Convidamos tambem ao esforçado auxiliar da policia do 29º districto para integrar a caravana do DIARIO CARIOCA e, em sua companhia seguimos para a estrada de Sepetiba.

A CAMINHO DA ESTRADA DE SEPETIBA

O chauffeur Carlinhos vae na direcção do carro que nos transporta, ardendo de curiosidade por participar das nossas diligencias e palestra animadamente com os photographos.

Nos bancos do centro vão os sargentos furrieis Brilhante e Monteiro e nas almofadas o commissario Alceu, o sub-tenente Paula Lima e o reporter trocam impressões sobre o crime.

Lembra-se, durante a viagem as figuras de criminosos vivos da localidade e o sargento Monteiro commenta a analogia entre esse e o "caso" do marchante Vigorito, assassinado, após uma noite de jogatina e arrastado pelo assassino, João Agi, a uma distancia de 60 metros.

O auto avança e dentro de pouco tempo, entramos na Estrada de Sepetiba, pontilhada de pequenos sitios e casebres.

Fazem-se hypotheses desde as mais viaveis ás mais absurdas.

— Por aqui deve ter passado a victima, ainda com vida, suggere o sub-tenente Paula Lima. A distancia é grande daqui ás mattas onde foi achada a ossada.

O sargento Monteiro é de parecer que a scena de sangue que victimou o seu camarada de posto tenha se passado em algumas das casas de Areia Branca onde se reunem commumente jogadores e, entre estes, civis e militares.

E o sargento Brilhante adeanta:

— Não duvido que Roberto fosse "baleado" em qualquer destas casas e o cadaver carregado até a borda da estrada que liga a Casa da Força da Cia. Radio Telegraphica Brasileira á rodovia Santa Cruz-Sepetiba, em automovel e da estrada até o seio da matta, onde foi encontrado, nos hombros dos seus matadores.

Afinal, chega-se ao termo da viagem.

O auto estaciona numa porteira e a caravana prosegue por caminhos estreitos, guiada pelo commissario Alceu e o subtenente Paula Lima que já conhecem o terreno.

Espalham-se os presentes. Uns seguem o commissario Alceu e outros o incansavel sub-official de artilharia.

UMA "BATIDA" PROVEITOSA NO LOCAL ONDE FOI ENCONTRADA A OSSADA DO MALLOGRADO FURRIEL

Depois de percorrer varias "trilhas" no meio da elevação de terreno, até o capão de matto onde foi localizado o sinistro achado, os componentes da Caravana se encontram no pequeno roçado feito pelos peritos da D. G. I. para a filmagem e recolhimento dos ossos.

Ha, em redor, grande quantidade de espinhos 'Unha de gato".

Pois foi no meio de espessas camadas desse arbusto hostil que os matadores do sargento Roberto jogaram o seu corpo.

A CARAVANA DO "DIARIO CARIOCA" DESCOBRE PEDAÇOS QUEIMADOS DA ROUPA DO MORTO

Revolvendo a terra solta onde o commissario Alceu localizara o craneo, o sub-tenente Paula Lima encontra um pedaço de fazenda e da armação do kepi apresentando indicios de fogo.

Novas suspeitas se levantaram.

TERIA SIDO QUEIMADO O CADAVER?

E' o commissario Alceu o mais interessado no precioso achado do sub-tenente Paula Lima.

Ha dias que se indaga o que teria sido feito das vestes do morto.

Varios artelhos, dois dentes e um par de numeros são encontrados pela Caravana. Um pedaço de carneira e, logo depois, dois pedaços de gola do dolman de brim kaki, tambem com indicios de fogo.

Revolve-se mais a terra frouxa e depois de penoso trabalho surge um pedaço de divisa, immediatamente reconhecida pelos militares como sendo a que usava o sargento Roberto, unico que pregava com um pegador de papel aquellas insignias de posto!

— A "parabellum" encontrada podia não estar em poder delle no momento do crime, commentava o sargento furriel Brilhante, mas essa divisa, não tenho duvida, era do Roberto.

MAIS DUAS BALAS DE PARABELLUM!

Além de pedaços de arbustos queimados, as duas rotulas da ossada e fragmentos de panno kaki queimado, a caravana do DIARIO CARIOCA encontrou no meio da terra revolvida duas balas de "Parabellum" enferrujadas, uma intacta com a data 1928, de fabrico, e as iniciaes S. P. M. e outra picotada, com o numero 471 gravado, e umas iniciaes ilegiveis.

DEDUCÇÕES...

Duas deducções foram feitas, deante dos sensacionaes achados.

A primeira é que o criminoso usara tambem "parabellum" calibre 32, deixando cair dos bolsos aquelles dois projectis, por méro acaso.

Excellente pista para as investigações.

Segundo, é que houve queima da roupa do cadaver no proprio local em que foi deixado, ha cerca de 18 mezes.

Indagando-se da ausencia de cabellos no craneo achado, procura-se em vão um fio de cabello da victima.

Sabe-se que, em 18 mezes, estes não seriam desfeitos. Só desappareceriam facilmente, queimados.

Ha ainda outra prova convincente de que o cadaver fôra queimado com as proprias vestes. E' que foram achadas nove argolas que prendiam os botões de massa, usados áquelle tempo, apenas pelos sargentos com as hastes dos botões. Destes, não foi sentido nem o cheiro...

Foram queimados, não ha a menor duvida.

O commissario Alceu concorda com os presentes e os novos elementos por nós descobertos são entregues áquella autoridade que vae remettel-os para o respectivo exame microscopico ao Gabinete de Pesquisas Scientificas.

PROSEGUE O INQUERITO — TESTEMUNHAS OUVIDAS HONTEM

Hontem depuzeram no cartorio da delegacia do 29º districto as testemunhas seguintes: o cabo Cyrillo, Manéco Falleiro e o jogador Oscar da Candinha, que negaram saber de qualquer coisa interessante para as autoridades com referencia á presença do sargento Roberto nas casas de jogo frequentadas por elles.

Hoje o inquerito prosegue, devendo ser ouvido o mata-mosquitos a que se referira Rosa do "Buraco", em seu depoimento falando de uma altercação entre aquelle e Roberto.

SUSPEITAS...

Está sendo muito commentado nos circulos militares chegados ao quartel do 2º R. A. M. o facto do 3º sargento Japhet Barbosa Amorim ter se empenhado para conseguir transferencia do regimento, logo que se verificou o desapparecimento do seu camarada Roberto, com quem era visto frequentemente em rodas de jogo que reunia em sua residencia, á rua Senador Camará, proximo ao quartel.

As suspeitas sobre o sargento Japhet estão tomando largo curso entre os companheiros do morto.

CIGARROS

Astoria

Typo Americano

CARTEIRA 800 REIS

Cia. Souza Cruz

Energica Nota da Legação Portugueza em Paris

(Conclusão da 1.ª pag.)

PARIS, 12 (U. P.) — Solicitada a se manifestar a respeito, a legação de Portugal nesta capital desmentiu os boatos, publicados na imprensa parisiense, relativos á partilha das colonias portuguezas em Africa, reiterando aquillo que foi affirmado por occasião do inicio do conflicto italo-abexim, isto é, que o Estado portuguez tudo fará em defesa de seus territorios africanos.

Entretanto, certos circulos a par dos assumptos portuguezes mostram-se alarmados com a perspectiva de qualquer potencia tomar para si nova fatia da Africa, de sorte a criar exemplo, que póde ser seguido por outra potencia, no sentido de tirar o pedaço que lhe apetecer ás colonias de paizes mais fracos.

O actual governo portuguez, estimula o espirito colonial do povo, esperando que seu velho alliado, o governo inglez, impeça attentados contra suas colonias.

Vão assistir á inauguração da Villa Militar, de Recife

O ministro da Guerra determinou que os seguintes officiaes e praças representem a Escola de Educação Physica do Exercito na inauguração da Villa Militar Marechal Floriano Peixoto, da 7 Região Militar: major Raul Mendes de Vasconcellos; capitão Antonio de Mendonça Molina; sargento ajudante Alberto Latorre de Faria; primeiros sargentos Paulo de Medeiros, Hilton Delduque, João José Vieira, Macario Nery Ferreira e Custodio Baptista Lobo; segundos sargentos Edmundo Sental de Albuquerque, Feliciano Soares de Mendonça e Nestor Bezerra, e 2º sargento Moysés de Figueiredo.

TINTA BRASILIA

TYPO OFFICIAL

A MELHOR

A IDENTIFICAÇÃO VERDADEIRA DO SARGENTO ROBERTO

Segundo os dados officiaes do Boletim do 2. R. A. M. e a data exacta de seu desapparecimento - As diligencias da familia em Barbacena

Em torno da identidade do mallogrado sargento furriel e da data exacta do seu desapparecimento tem-se feito commentarios incompletos.

Sabendo-se que esse ponto é o essencial para a partida das investigações em torno do barbaro crime, fomos colher dados definitivos no Quartel do 2.º Regimento de Artilharia Montada, onde servia aquelle inferior do Exercito, ao tempo do seu mysterioso desapparecimento.

São esses dados que abaixo transcrevemos e em torno dos quaes se orientaram as diligencias administrativas do commando daquella unidade, aquartelada em Santa Cruz, logo que foi o morto considerado desertor, depois de oito dias de ausencia, na forma do R. I. S. G.

Falamos, tambem ao sargento Brilhante, furriel da 3.ª Bateria, collega do morto e que foi o encarregado da captura do supposto desertor e que esteve em contacto com toda a familia do morto, desde áquella época até o momento presente.

Disse-nos que a familia recebera com surpreza a noticia do desapparecimento, tendo o fazendeiro José Alexandre, pae de Roberto realizado innumeras diligencias em Barbacena e em outros logares do Estado de Minas, onde julgava pudesse encontrar foragido seu infortunado filho. Nessas diligencias estiveram empenhados, tambem, o capitalista Ferdinando Ceolin e dois filhos deste, cunhados do morto, da Fazenda Piahy.

Os dados officiaes, extrahidos do boletim regimental, especialmente para o DIARIO CARIOCA são os seguintes:

"ROBERTO SAMUEL ALEXANDRE: Filho de José Alexandre e Dolores Malvina de Jesus, natural de Barbacena, Minas Geraes, nascido em 15 de abril de 1910.

— Foi incluido, como voluntario, em 1.º de novembro de 1927, na 1.ª Bateria do extincto 5.º Grupo de Artilharia de Montanha, que tinha sua séde em Valença, no Estado do Rio; transferido para o 2.º R. A. M., onde foi incluido na 1.ª Bateria, em 21 de maio de 1929; excluido, por deserção, em 26 de fevereiro de 1934.

AS LAMURIAS PATRIOTICAS DA LIGHT AND POWER

(Conclusão da 1.ª pag.)

do a sensação de que o autor é um caçador de "gloria", conclue o communicado appellando para o patriotismo do illustre titular da Viação para impedir tão negregando crime contra a economia nacional. Ficamos satisfeitos em verificar que, depois de ter affirmado que o sr. Marques dos Reis decidira mandar construir a usina do Salto tangido por paixões pessoaes, a Light passou a reconhecer o patriotismo a dignidade e a correcção do ministro das Obras Publicas. Isso prova que os canadenses já vão entrando no bom caminho e acabarão um dia reconhecendo, como o reconheceram no caso dos pagamentos em ouro, o acerto do acto do governo da Republica.

Quanto á questão do preço do kilowatt nós preferimos nos cingir á transcrever um trecho do excellente trabalho do engenheiro Catullo Branco sobre a politica do presidente Roosevelt no combate ás tarifas altas.

Uma usina official, além da economia que proporcionará ao erario publico, servirá de freio á Light nas suas tentativas de assalto o consumidor carioca.

Podendo vender energia electrica a $040 ou $050 o kilowatt-hora o Governo Federal estará habilitado a obrigar a Light á cobrar taxas mais accessiveis.

E' o seguinte o trecho do trabalho do engenheiro Catullo Branco a que acima nos referimos:

"O preço médio da energia electrica que era de 6,33 cents por kw-hora em 1929, caiu a 5,49 em 1933 e 5,30 em 1934; e isto é natural, porque os preços médios cobrados pelo Governo Federal através das empresas dirigidas pela T. V. A. têm sido os seguintes (Electrical World 8-12-34 — pag. 30):

Media residencial 2,31 cents.

Média commercial, 2,51 cents.

Media industrial, 0,88 cents.

Média municipal, 1,03 cents.

Média geral, 1,39 cetns."

E mais adeante, accrescenta o alludido technico:

"Como melhorar esta situação? Seguindo o exemplo benefico dos Estados Unidos. A primeira parte já foi, é verdade, executada com a conversão em lei do Codigo de Aguas Federal. Falta apenas tornal-o em realidade pondo-o em execução. Para contornar, porém, as difficuldades que sobrevêm na execução de uma fiscalização real e efficiente, tornar-se-á necessario que o Estado execute grandes installações productoras, estabelecendo assim o padrão de preços a exemplo do que estão fazendo os Estados Unidos. Os estudiosos do assumpto acharão natural esta solução, pois, estes sabem que, em todos os paizes onde é intensa a producção da energia electrica, se vem processando por formas varias á nacionalização das empresas de serviços publico."

Não póde haver melhor resposta para as lamurias patroticas dos escribas da Light.

Gréve de omnibus

ESPERA SE PARA HOJE, A'S 6 HORAS

A policia fez guardar, desde a madrugada de hoje, todas as garrages de omnibus, porque constava que o pessoal das diversas empresas se declarariam em gréve, hoje ás 6 horas.

Não foram effectuadas prisões preventivas.

Os ladrões continuam agindo

CONHECIDO SPORTMAN VICTIMA DE UM VULTOSO ROUBO DE JOIAS E DINHEIRO

Não obstante a perseguição que ultimamente vem desenvolvendo a policia contra os malfeitores que infestam a cidade, os amigos do alheio continuam a causar appreensões aos moradores dos diversos bairros e suburbios.

Comparecendo hontem á delegacia do 2º districto, o conhecido sportman João de Deus Candiota queixou-se ao commissario Fernandes, ali de serviço, de que encontrando-se com sua familia no Club de Regatas do Flamengo, de volta á casa, á rua Bulhões de Carvalho 155, com grande espanto verificou que os moveis se encontravam fóra dos logares e que as gavetas estavam todas revolvidas.

Num rapido exame a que procedeu, notou que uma das janellas estava aberta donde concluiu que de facto os gatunos ali haviam estado.

Disse que os ladrões carregaram um relogio pequeno um broche de ouro com brilhantes, um outro com pedras, um córte de seda estampada um par de brincos com pingente um par com brilhantes e um cofre da Caixa Economica contendo 300$000 em prata.

Calcula o sr. João Candiota os prejuizos em cerca de quatro contos.

Sobre o facto foi instaurado inquerito, iniciando a policia diligencias para captura dos meliantes.

Servico de dia ao D. P. E.

Estão de dia ao Departamento do Pessoal do Exercito os sargento José Rebouças e soldado Francisco Carlos de Oliveira.